

B >>>

LE DOSSIER p. 30 **Un été en effervescence**

**BESANÇON
VOTRE VILLE**



LE MAGAZINE
N° 441
JUN/JUILLET 2022
2,50 €
besancon.fr

 **SORTIR**
À BESANÇON
sortir.besancon.fr

CÔTÉ MAIRIE
**Perturbateurs
endocriniens :
la Ville agit**
p. 10

EN COULISSES
**Les animateur·trices
municipaux·ales
des loisirs de l'été**
p. 26

FAITES LE MUR
**Les vacances de
monsieur Hugo :
l'exposition**
p. 38

BVV n° 441 juin/juillet 2022

- **En têtes** p. 4 – 5
Les Restos du cœur font leur festival
- **En bref** p. 6 – 7
Des vacances pour les enfants avec l'AFB
- **Rencontres avec** p. 8 – 9
Manon Bohard, Hamid Asseila, Claire Perrin et Patrick Bontemps
- **Côté Mairie** p. 10 > 14
Perturbateurs endocriniens : la Ville agit
- **En action** p. 16 – 17
Défricheurs : Juliette Sorlin et Olivier Grimaitre
- **L'écho des quartiers** p. 18 > 20
L'agence Petit-fils dorlote les plus âgés
- **Grand Besançon** p. 22 > 25
Le festival Grandes Heures Nature est de retour
- **En coulisses** p. 26 – 27
Animateur-trices municipaux-ales des loisirs de l'été
- **Dossier** p. 30 > 34
Un été en effervescence, sous le signe du Beau siècle
- **Le son du moment** p. 35
Cendres
- **Faites le mur** p. 36 > 38
Les vacances de Monsieur Hugo : l'exposition
- **Tribune** p. 40 – 41
Les groupes de la majorité et de l'opposition
- **Détente** p. 42 > 44
T'es hockey, t'es in
- **Contacts** p. 46

BVV n° 442 d'août/septembre 2022 paraîtra
lundi 1^{er} août.

Ville de
Besançon



Besançon votre ville n° 441 juin/juillet 2022

2 rue Mégevand 25034 Besançon cedex | Tél. 03 81 87 80 76,
Fax 03 81 61 59 78 | Courriel : xavier.fantoli@besancon.fr,

besancon.fr | Directrice de la publication : **Claire Dupouët** | Rédacteur en chef : **Xavier Fantoli** | Rédacteurs : Nils Bruder, Nadine Eybert, Séverine Maisières, Véronique Vuillemin-Filippi | Photographes : Éric Chatelain, Jean-Charles Sexe | Publicité : Agence Elixir, 21 A rue du Refuge – tél. 03 81 81 28 75 | PAO : Françoise Fedi, Jean-François Devat | Impression : Maury-imprimeur ZI 45300 Manchecourt – tél. (33) 02 38 34 54 54 | Distribution : Adrexo | Dépôt légal : juin 2022 | Abonnements : 1 an (15 €) | Tirage : 69 000 exemplaires | ISSN : 1257-564 | Imprimé sur UPM finess silk 90 g

ÉDITO

Photographie : Raphaël Helle



Besançon
destination
touristique

Besançon est prête à accueillir à bras ouvert les nombreux touristes qui choisiront notre ville comme destination cet été. Nous avons la chance de vivre dans une ville avec une offre culturelle dense et diverse mêlée à des espaces naturels de qualité. Cela répond à une attente de plus en plus prégnante des touristes : être au plus près de la nature, dans un espace préservé, tout en ayant la possibilité de se divertir.

Tout se prête à l'écotourisme défini par la Société Internationale de l'Écotourisme comme « un voyage responsable dans des environnements naturels où les ressources et le bien-être des populations sont préservés. »

Cette demande touristique en hausse constitue une aubaine pour notre ville avec ses collines, ses chemins de randonnées dont la via Francigena, sa boucle VTT de 200 km, l'Eurovelo 6, la rivière et ses abords, sa forêt, son patrimoine et son centre-ville historique, ses musées, sa citadelle Vauban classée au patrimoine mondiale de l'Unesco, son monde de l'horlogerie passé et futur, sa vie nocturne et ses terrasses...

Depuis le centre-ville que nous soyons à pied ou en vélo, tout est accessible, tout est à quelques foulées.

À Besançon, on a tout sur place ! Le dépaysement est possible à proximité, la diversité de l'offre permet à tout le monde d'y trouver son compte qu'il soit touriste ou habitant.

En ces temps de crise climatique et économique, essayons le tourisme de proximité.

Le tourisme de proximité, c'est faire vivre notre économie locale, le tourisme de proximité permet de simplifier le voyage, quel que soit son âge, que l'on soit seul ou en famille.

Partir moins loin ne signifie pas forcément que l'on ne va pas voyager. Rendez-vous à Besançon cet été pour vous le prouver.

Anne Vignot
Maire de Besançon



Vertigineux !
Rendez-vous sur la page
Instagram du Bisontin Mathieu Samin,
fan de sports extrêmes, de musique et de
voyages pour découvrir d'autres images
spectaculaires et renversantes...

EFS cherche donneurs
Les stocks de produits sanguins sont de nouveau en baisse, gardons le rythme de la solidarité, donnons notre sang, sauvons des vies !

dondesang.efs.sante.fr

De la conception à la réalisation d'un spectacle
 Rendez-vous du 11 au 15 juillet à l'Espace Grammont avec la Cie Bacchus pour un nouveau stage de théâtre destiné aux enfants et ados. Le spectacle, monté dans des conditions pros, sera présenté au public.

Infos et inscriptions : 06 76 28 53 04
 et cie.bacchus@gmail.com

Le CDN en travaux

En travaux jusqu'en novembre (changement complet de la scène, amélioration de l'accessibilité PMR), le théâtre se tient toujours à la disposition du public par courriel et par téléphone et proposera ses spectacles à la Friche artistique au bord du Doubs.

03 81 88 55 11 - accueil@cdn-besancon.fr

Les Restos font leur festival

C'est le nouvel événement des Restos du Cœur, une journée d'échanges, de partages, d'engagement, de convivialité et une soirée de fête. **Le 25 juin, deux rendez-vous au profit des Restos : journée portes ouvertes dans tous les lieux d'activités de l'association, et le Bal des Restos à Micropolis où une quarantaine de DJs, dont Zerolex et Zo, mixeront les sons et les générations dès 21 h. Billetterie : my.weezevent.com/bal-des-restos-2022-doubs**



BATEAUX DU SAUT DU DOUBS

BATEAU DE BESANCON

Pensez à réserver !

Croisières Repas

Croisières Promenade

www.sautdudoubs.fr

03.81.68.13.25

www.bateau-besancon.fr



Apéros avec VUE*

* VALEUR UNIVERSELLE EXCEPTIONNELLE

Pour les 50 ans du Patrimoine mondial, les 9 sites Unesco de la région proposent tous les vendredis soirs de juin (de 19 h 30 à 22 h 30) une découverte de leur valeur universelle autour de dégustations régionales. À Besançon, des visites privilégiées seront données à **la Citadelle** et à **la Tour de la Pelote**, exceptionnellement ouverte à cette occasion.

Renseignements et inscription (obligatoire – 35 €) :

<http://bit.ly/billetterie-Citadelle>

Rencontre linguistique



Vous souhaitez accueillir pendant 2 ou 4 semaines un étudiant ou un professeur venant étudier au CLA cet été et vivre une expérience culturelle unique ? Alors contactez le CLA au **03 81 66 52 23**, on vous expliquera tout.

Ce petit autocollant, que l'on retrouve dans les grands points d'accueil comme la Maison Victor Hugo ou la Mairie, signale que les agents de ces services sont aptes à fournir des



réponses aux questions du quotidien (logement, santé, loisirs, litiges, sport, environnements, vie pratique...) ou diriger le grand public vers les services concernés. Ils s'appuient pour cela sur une base de données qui ne cesse de s'enrichir depuis la création du label "Besançon Info'Cité" en 2013. Une aide précieuse dans le travail d'accueil, et l'assurance d'infos fiables pour le grand public.

NOUVEAU COMMERCE

Bonnie

Des vêtements féminins, frais et stylés, toujours dans de belles matières avec des motifs originaux, des accessoires (chaussures, ceintures, foulards...) et des marques tendance (Grace & Mila, La Petite Étoile...). Si Bonnie a perdu Clyde (le nom de l'ancienne boutique) et son univers masculin en déménageant du n° 102 au 78 Grande-rue, elle en a profité pour revoir la décoration et le concept, "plus dynamique et chaleureux" souligne Andréa Ferrari, responsable de la boutique. En face, au n° 91, la boutique Flair, appartenant à la même maison, propose un univers masculin.

Bonnie, 78 Grande rue. Du mardi au samedi de 10 h à 12 h 30 et de 14 h à 19 h.

Instagram et Facebook



Samedi piéton

Rendez-vous **samedi 11 juin** pour flâner dans un centre-ville rendu aux piétons ! Et à la fin d'une journée shopping, échangez vos tickets de caisse contre des bons Bezac Kdo.

besanconandco.com

On chine au Fort

Le prochain vide-greniers du Comité de quartier de Bregille se déroulera sur l'esplanade du Fort de Bregille **dimanche 12 juin**.

Infos et inscriptions : comitequartierbregille@orange.fr
et 03 81 61 70 37



Braderie d'été

Grand retour d'une formule traditionnelle et classique, avec plus de 300 commerçants dans les rues du **centre-ville les 1^{er} et 2 juillet**. Et deux nouveautés cette année, un pôle créateurs rue Pasteur et 5 food trucks à Granvelle.

facebook.com/Uniondescommercantsbesancon
et commercants-besancon.com



Grâce à l'Association des Familles de Besançon (AFB), les petits bisontins peuvent passer des vacances ou un week-end dans une famille dans le Doubs. L'AFB met en relation les familles, s'assure du bon accueil, dans un cadre rassurant, des enfants qui partagent le quotidien et les activités des familles en vacances. Aujourd'hui une soixantaine de familles accueille plus de 200 enfants. Vous souhaitez vous renseigner pour votre enfant ou devenir famille vacances? Contactez l'AFB (12 rue de la Famille) au 03 81 88 47 38 / 06 76 28 89 87 ou par courriel: afb.besancon@orange.fr

NOUVEAU COMMERCE

Un cœur qui bat

Femmes enceintes, bébés et mamans vont adorer... Avec Un cœur qui bat, Audrey Marguerite propose depuis le mois de mai un accompagnement périnatal à domicile, autour du massage, "pour aider à libérer l'émotionnel explique la jeune femme. Aussi bien pour les bébés dès la naissance, les femmes enceintes et les mamans, qui peuvent avoir mal vécu grossesse ou accouchement, connaître des angoisses. Des séances qui procurent un véritable mieux-être et redonnent confiance tout comme les bains-thalasso pour bébés, qui libèrent les émotions". Bons cadeaux possibles...

Un cœur qui bat, tél. 06 63 10 25 02 et Instagram





Le 75^e Festival se dévoile **lundi 13 juin à 19 h au Kursaal**, Jean-Michel Mathé, directeur du Festival international de musique, fera la présentation en musique, photos et vidéos des temps forts de la prochaine édition, la 75^e ! L'occasion de faire également connaissance avec le compositeur en résidence Alexandros Markeas, ici dans son habit de pianiste-improvisateur, ainsi qu'avec le jazz manouche de Krachta Valda.

Entrée libre sans réservation

Regards sur la nature

C'est le titre de 22 photos réalisées par la MIP (Maison pour l'image et la photographie) et Radio Campus, installées **sur les quais Vauban du 18 juin au 26 septembre**, à l'occasion des 30 ans



Photographie : Magalie Crouvezier

du Conservatoire d'espaces naturels de Franche-Comté. Une belle initiative pour mettre en avant le patrimoine naturel et les hommes et les femmes qui s'investissent dans sa préservation.

cen-franchecomte.org

Art de Bharat

L'association Le Lotus Vert organise en juin et en juillet une exposition-vente sur les textiles artisanaux (tuniques, couvre-lit..) du nord de l'Inde avec les techniques d'impression au cadre et au tampon sur le voile de coton.

Passages Pasteur



Photographie : D. R.



Christiane Dotal, Élise Delecray et Natalie Malitchenko donnent rendez-vous au **Centre diocésain le 12 juin (17 h)** pour une conférence-concert autour de Morisot, Polke, Klimt, Botticelli, en regard d'œuvres de Brahms, Purcell, Schulz, Schubert, sur le thème *la maternité, l'enfance à travers le filtre des arts*.

Renseignements : 03 81 25 17 17

NOUVEAU COMMERCE

Viens Voir !

Loin des chaînes et des franchises, l'enseigne Viens Voir propose un vrai service de proximité au cœur de Battant. Lunettes à grande majorité françaises ou italiennes, montage des montures réalisé directement dans l'atelier de la boutique : du quasi sur-mesure, avec les conseils de Matthias Fritsch selon la morphologie du client, dans une ambiance conviviale. L'opticien est habilité à pratiquer un examen de vue dans le cadre d'un renouvellement de lunettes et propose aussi un service à domicile pour ceux qui ne peuvent se déplacer.

53 rue Battant – 03 81 82 09 03 – opticiensviensvoir.net – ouvert mardi au vendredi (9 h 30 – 12 h / 14 h – 18 h 30) et le samedi (9 h 30 – 12 h 30 / 14 h 30 – 18 h)



Manon

Manon **BOHARD** des

ressources

► Lorsque vous posez un pied dans le monde du trail, vous entrez dans une dimension surréaliste, où une course « ultra distance » s'étire entre 80 et 170 km. Manon Bohard, 30 ans, sportive semi-professionnelle, peut courir pendant 30 heures. Ça aide, pour parcourir les 145 km de la TDS sur l'Ultra Trail du Mont Blanc, qu'elle remporte en 2021. C'est dans ces moments-là que le sport devient une expérience inouïe. « J'ai besoin de rechercher mes limites. Au bout de 90 km, quand il en reste encore autant à faire, on n'écoute plus le corps, mais la tête. Le mental, c'est 50% de l'effort. Je suis aussi une hyper sensible et courir fait partie de mon homéostasie émotionnelle. » Manon oscille donc entre force et sensibilité, entre sport et nutrition aussi, liés par la force des choses et par son emploi du temps. Au-delà de son métier de traileuse soutenue par des sponsors locaux, elle est également diététicienne nutritionniste. « Cette double casquette me permet de tisser de beaux projets. J'ai un pied dans le domaine de la nutrition sportive comme sur des programmes de développement du sport santé dans le Haut Doubs. » La liste de ses activités est longue comme une course ultra. Mais ce contact avec les autres lui permet aussi « de garder un pied dans la réalité », un terrain avec ses dénivelés tout aussi complexes...





Hamid **ASSEILA**

Icône économique

► L'habit ne fait pas le moine, encore moins l'entrepreneur. Hamid Asseila peut porter des sweats à capuche et des baskets, il n'en reste pas moins le fondateur d'une société qui emploie actuellement cinq salariés en CDI et bientôt six. NG Productions produit des spectacles, mais quelque part, de l'or aussi. « Nous sommes les premiers de Bourgogne Franche-Comté, avec plus de 150 dates par saison. Dans une saison nous faisons travailler plus de 700 personnes (techniciens, sécurité). Les retombées économiques sur la ville sont estimées à plus d'un million d'euros, selon une étude du CNV. » Comme beaucoup avant lui, Hamid a souvent trébuché avant d'atteindre le haut de l'escalier. « J'ai connu 4 ans de vraies galères. Le premier spectacle que j'ai produit était pour le groupe de rap 113, c'était d'ailleurs un 13 avril. » 13 porte donc bien chance. 15 ans plus tard, NG Productions se tient toujours debout, comme le chêne robuste ayant résisté au passage de l'ouragan Covid. Tout ce qui ne tue pas rend plus fort Hamid. En 2021, il a monté avec deux associés la société « Please Please » à Dijon, laquelle programme de gros concerts (Clara Luciani, Juliette Armanet, Angèle...). En janvier 2023 sera lancée la première édition bisontine du festival du rire « Drôlement bien ». Voilà qui résume parfaitement ce parcours.



Claire **PERRIN**

Ode à la poésie

► *Certains jours rien ne nous distinguait du fleuve des feux de forêt à la lisière (Ubique, Frédérique Cosnier).* Lire des vers est comme entrer dans une valse de mots, rythmée au travers des pages que publie Claire Perrin, fondatrice de Maison Ukiyo. La jeune femme a décidé de braver le sort jeté à la poésie, réputée pour ne faire vivre ses auteurs que d'amour pour les vers et d'eau fraîche. Outre lancer sa propre maison d'édition, elle suit la collection « Voix dans l'orme » de « La clé à molette », laquelle a récemment sorti *Ubique*. Depuis 10 ans, la jeune femme poursuit sa carrière dans un monde de lettres, éparpillées par petites graines, car « sortir un ouvrage à plus de 500 exemplaires, ça n'a pas de sens ». Un recueil flirtant parfois avec l'objet d'art, la poésie imprimée à la chaîne ne rimerait donc à rien. « Le problème est que l'on ne peut pas vivre sans subventions ni en publiant en grand nombre. Mais nous avons la chance de vivre dans une ville très adepte de cette culture. » Une culture des mots, tourbillonnant dans un sens qui nous échappe parfois. « On est dans l'imaginaire, les métaphores, et il faut accepter d'être décontenancé, de ne pas comprendre le texte de manière immédiate. » Pour Claire, c'est la poésie, en vers et contre tout.

Contact : claire.ukiyo@gmail.com



Patrick **BONTEMPS**

Docteur Justice

► Au centre de santé social géré par la Croix-Rouge, les personnes en situation de précarité ignorent sûrement l'identité de celui qui les examine et qui les soigne. Mais prononcez ailleurs « Docteur Patrick Bontemps », et ça fera tilt ! On l'a connu chef du service d'oncologie-radiothérapie au CHU Jean Minjoz, qu'il a quitté récemment. D'autres l'ont côtoyé lors de ses trois précédents mandats à la Ville, ou encore lorsqu'il était vice-président à la Région Franche-Comté à l'enseignement supérieur, la recherche et l'innovation. Depuis 42 ans, l'engagement politique est un puissant adjuvant pour assouvir une soif d'agir. « Je ne souhaite pas être parmi ceux qui demandent toujours des moyens supplémentaires, mais m'engager dans la politique m'a permis d'être dans l'action. C'est cette dualité d'être médecin hospitalier, et en particulier cancérologue, qui m'a amené à rencontrer des gens issus de tous les milieux sociaux, et permis de garder un pied dans la réalité. » Agir, encore et toujours, aux côtés cette fois de la Croix-Rouge, qui s'est par ailleurs impliquée dans la campagne de vaccination, où Patrick Bontemps a pris une part active à Saint-Vit. Toutes les raisons sont donc bonnes pour s'engager dans une cause, notamment celle des réfugiés ukrainiens, accueillis au sein d'un PC médical qu'il coordonne.



Perturbateurs endocriniens : la Ville agit

► Depuis 2020, la Ville est engagée dans la lutte contre les perturbateurs endocriniens, ces substances naturelles ou artificielles qui interfèrent avec le système hormonal et entraînent des effets délétères (maladies cardiovasculaires, asthme, cancers, diabète...). En signant la charte d'engagement Villes et Territoires

« sans perturbateurs endocriniens » du Réseau environnement santé, elle a engagé un plan d'actions visant à restreindre les produits phytosanitaires et biocides, à réduire leur quantité dans l'alimentation, à informer la population, à les prendre en compte dans les commandes et achats publics. Les enjeux pour préserver la santé et l'environnement des Bisontins sont importants et se déclinent dans un grand nombre de pratiques pour les espaces verts, l'entretien des locaux, ou pour la petite enfance.

Par exemple, le service voirie propreté utilise des méthodes alternatives pour nettoyer la voie publique, comme l'eau de pluie, récupérée dans des cuves de 5 m³ à 120 m³, puis utilisée via les balayeuses pour maintenir la poussière au niveau du sol. L'économie d'eau potable est d'environ 3168 m³ sur une année. Le désherbage thermique permet quant à lui de ne pas utiliser de pesticides très nocifs. « Nos équipes sont sensibilisées à la protection environnementale et aux nouvelles méthodes de travail, précise David Letondor, Chef de secteur mécanique. Ces méthodes sont certes plus contraignantes mais nécessaires pour préserver notre cadre de vie ».

Musique militaire au profit des blessés

► Le général de division Emmanuel Gaulin, commandant la 1^{ère} division dont l'état-major est stationné à Besançon, organise un concert de solidarité au profit des blessés de l'armée de Terre. Programmé le 9 juin (20h) au Kursaal, il mettra à l'honneur la musique de l'Arme Blindée Cavalerie de Metz ; le

« Quatuor Cor des Alpes » du 27^e bataillon de chasseurs alpins d'Annecy ; la fanfare « La Noubia » du 1^{er} régiment de tirailleurs d'Epinal. L'ensemble des bénéfices sera reversé à l'association *Terre Fraternité*, qui depuis sa création en 2005, soutient les blessés de l'armée de Terre, leur



famille et les familles des soldats morts en service.

Plus d'infos au 06 70 38 90 99

Faire un don : terre-fraternite.fr



L'agence de toutes les mobilités

► Installée depuis mai place de la Révolution, la nouvelle agence Ginko Mobilités est le lieu unique pour acheter ses titres, souscrire son abonnement aux parkings et se renseigner sur toutes les solutions de déplacements dans tout le Grand Besançon : bus, tram, vélos à assistance électrique, Ginko Vélo, covoiturage Ginko Voit', vélos en libre-service Vélocité, autopartage Citiz, stationnement Facility Park. Accessible à tous, labellisée « Commerce éco-engagé », l'agence dispose de bornes et distributeurs automatiques et d'agents d'accueil qui sauront répondre aux attentes des quelque 15 000 usagers qui franchissent ses portes chaque mois.

L'agence est ouverte du lundi au vendredi de 9 h à 18 h et le samedi de 9 h à 17 h.



Besançon agit pour les plus fragiles

► Depuis mars, la Ville et le CCAS soutiennent la Boutique Jeanne-Antide pour qu'elle puisse offrir aux personnes sans domicile fixe un repas le midi, 7 jours sur 7, toute l'année et sans interruption. Jusqu'alors, cette restauration, préparée dans les cuisines de la résidence autonomie du Marulaz, n'était assurée que 5 jours par semaine, hors jours fériés. En 2021, cela représentait 12 924 repas. L'hiver, les repas, toujours distribués par la Boutique Jeanne-Antide mais cuisinés par les Sœurs de la Charité, étaient servis tous les jours, le soir, le week-end et les jours fériés.

Retrouvez tous les dispositifs *Besançon agit pour ses habitants* sur besancon.fr

Périscolaire : la Ville recrute

► Vous êtes étudiant, un professionnel de l'éducation, vous aimez les enfants, vous avez la fibre artistique, vous cherchez un complément d'activités ? N'hésitez plus, devenez animateur ou animatrice périscolaire ! La Ville, qui en emploie environ 400 chaque année, recrute. Dans l'un des 64 établissements (maternelles, élémentaires et primaires), vous encadrerez les enfants avant (dès 8h) et après (jusqu'à 18h) l'école, pendant la pause du midi, veillerez à leur sécurité et leur proposerez des activités éducatives, sportives, ludiques et récréatives (danse, dessin, jeux, yoga, relaxation...) favorisant leur bien-être et leur développement. Il suffit d'être disponible, d'avoir le BAFA ou équivalent et si vous ne l'avez pas, la Ville le finance. La rémunération (590 € pour 21 h) est annualisée, vous êtes payés pendant les vacances sur des contrats allant jusqu'à 3 ans.

Modalités et infos sur besancon.fr

(rubrique Mairie de Besançon, la Ville recrute),

par mail (rh.education@besancon.fr) ou 03 81 61 52 41

Optique Palente Un opticien pour voir autre chose.

Olivier Cecconi vous apporte son savoir-faire et ses conseils pour choisir vos nouvelles lunettes.

- Montures du jura
- Une deuxième paire offerte
- Lentilles de contact
- Examen de vue



Opticien agréé
Reste à charge 0



Optique Palente
38 rue de la corvée à Besançon Tel: 03.81.80.86.62

Préparer et bien vivre sa retraite



► Parce que la retraite peut tout chambouler, une journée pour se préparer à cette période de changement est organisée par la Maison des Séniors et ses partenaires le samedi 11 juin au Kursaal. Pendant ce forum, de 9h30 à 17h les aspects juridiques, administratifs, financiers seront abordés, tandis que des conférences (santé, succession, transitions et continuités...) et des ateliers pratiques (nutrition, esthétique, renforcement musculaire, calligraphie...) apporteront des conseils pour prendre soin de soi et garder la meilleure qualité de vie.

Entrée libre et gratuite



Les conciliateurs de justice à votre écoute

► Nommés par le Premier Président de la Cour d'Appel, les conciliateurs de justice participent à la paix sociale en donnant un accès rapide et gratuit à la justice et permettent le règlement amiable de litiges de la vie quotidienne dans des domaines très variés : différends entre bailleurs et locataires ; litiges de la consommation ; problèmes de copropriété ; troubles de voisinage... Homologués, leurs constats peuvent avoir force de jugement. Ils assurent des permanences au Centre administratif rue Mégevand (03 81 61 50 50), à la MSAP de Planoise (03 81 41 22 21) et aux Bains-Douches à Battant (03 81 41 57 58).

Données synthétiques sur la situation financière de la commune - Budget principal

(Articles L 2313-1 et R 2313-1 du Code général des collectivités territoriales)

| Ratios | Signification | Définition comptable | Budget primitif 2022 Besançon |
|--------|--|--|-------------------------------|
| 1 | Niveau de service rendu | Dépenses réelles de fonctionnement / population | 1 191 €/hab |
| 2 | Produit des contributions directes | Produit des impositions directes / population | 759 €/hab |
| 3 | Ressources courantes | Recettes réelles de fonctionnement / population | 1 368 €/hab |
| 4 | Effort d'équipement | Dépenses d'équipement brut / population | 285 €/hab |
| 5 | Niveau d'endettement | Encours de la dette au 31 décembre / population | 899 €/hab |
| 6 | DGF (dotation globale de fonctionnement) | Dotation globale de fonctionnement / population | 257 €/hab |
| 7 | Part des dépenses de personnel dans les dépenses de fonctionnement | Dépenses de personnel / Dépenses réelles de fonctionnement | 52,7 % |
| 8 | Marge d'autofinancement courant | Dépenses réelles de fonctionnement et remboursement annuel de la dette en capital / Recettes réelles de fonctionnement | 95,5 % |
| 9 | Effort d'équipement comparé au niveau des recettes réelles de fonctionnement | Dépenses d'équipement brut / Recettes réelles de fonctionnement | 20,8 % |
| 11 | Encours de la dette comparé au niveau des recettes réelles de fonctionnement | Encours de la dette au 1 ^{er} janvier / Recettes réelles de fonctionnement | 65,7 % |

Place au local



► Faire son e-marché local et se faire livrer ensuite : il fallait y penser, Place du Local l'a fait. Depuis 18 mois à Chalezeule, l'entreprise livre dans tout le Grand Besançon (à domicile ou en point relais) les produits de plus de 100 producteurs locaux, tous situés à une centaine de kilomètres maximum de Besançon. « Notre objectif est d'optimiser le circuit-court tout en réduisant notre empreinte carbone afin de lier consommation locale et consommation durable » souligne Rémi Pétot, le responsable. Après Belfort-Montbéliard et depuis peu Vesoul, Place du Local rallie les suffrages en proposant 1600 références (viandes, poissons, fruits légumes, épicerie...), boissons, produits d'hygiène et d'entretien. Un système de commande à flux tendu, permettant d'éviter tout gaspillage alimentaire et des économies d'énergie. Une autre manière de consommer...

placedulocal.fr et page Facebook



Faites de la musique !

► Après une édition digitale en 2020, réduite et contrainte l'année suivante, la Fête de la musique revient et on l'attend vibrante, foisonnante, vivante ! Mardi 21 juin, de 16 h 30 jusqu'à 1 h du matin, les musiciens amateurs

joueront leurs partitions dans une zone Vigipirate couvrant une partie de la Boucle et du quartier Battant. Un peu partout dans cette zone sécurisée, des associations de musiques actuelles animeront des scènes sur les places principales : l'ASEP promenade Granvelle ; le Bastion place de la Révolution ; le Citron Vert place Pasteur ; Uppertone esplanade des Droits de l'Homme. Nouveau cette année, le « Square des kids » 100 % jeune public square Saint-Amour, par l'association Tralalère. La Citadelle, la Rodia et le Musée des beaux-arts et d'archéologie concoctent également leur propre programme, retrouvez-le ainsi que la carte interactive sur sortir.besancon.fr.

Vous êtes un groupe, un musicien, un commerçant, vous souhaitez organiser un concert et/ou vous produire en public, ou tout simplement avoir plus d'informations ? Contactez le.fete.musique.2022@besancon.fr





► C'est en effet un riche programme qui rythmera la journée du 14 juillet, à commencer par **la cérémonie annuelle des noces d'or, de diamant et de platine**, qui se déroulera à 11h au Kursaal. La Ville invite d'ailleurs les couples bisontins célébrant leurs 50, 60, 65 et même 70 ans de mariage à se faire connaître avant le 30 juin au 03 81 87 80 75 ou par mail à l'adresse relations.publiques@besancon.fr.

Rendez-vous ensuite à 19h45 avenue d'Helvétie pour **le traditionnel défilé, à pied et motorisé**, de l'armée et des pompiers, avant **un pique-nique prévu vers 20h30** au parc Micaud. Amenez à boire et à manger, la Ville se charge de l'apéritif et de l'animation musicale !

À 21h, courez place de la Révolution pour un concert de **l'Orchestre Victor Hugo et Zérolex**. Après **le feu d'artifice, tiré à 22h30** depuis la tour carrée des Glacis, retour sur la place où un DJ fera danser les foules jusqu'à minuit. Bonne fête nationale !

14 JUILLET : TOUT UN PROGRAMME



LA GARDE D'ENFANTS À DOMICILE, L'ESPRIT SEREIN !

*Nounou
à domicile*

Sortie d'école

Baby sitting



La
Compagnie
des
Familles

la meilleure compagnie pour vos enfants



11 rue Granvelle - Besançon
Tél. 03 81 47 36 83 - Port. 06 62 54 66 19
besancon@lacompaniedesfamilles.com

« Dans son livre *l'Espèce fabulatrice*, Nancy Houston explique que comparée aux autres espèces, la nôtre est la seule fabulatrice, la seule qui se raconte des histoires, dit Juliette Sorlin. Pour moi elle est là l'unité de ma délégation, on (se) raconte des histoires à travers la fiction, dans la littérature et dans tous les autres médias présents dans nos médiathèques, dans les spectacles de la création et de l'animation culturelle. Je crois fondamentalement qu'il faut créer des passerelles entre les arts, travailler sur la place de la culture dans les quartiers, faire naître des envies. » Investie depuis 2010 au Parti Socialiste, enseignante dans un collège, chargée d'une partie de la délégation Culture pour son premier mandat, elle voit des liens évidents entre sa formation et son engagement politique. « J'ai particulièrement à cœur la place du livre et de la culture dans la vie des jeunes, mais également de tous. Très clairement, je fais de la politique, car avec les autres élus de la délégation, on défend un projet, on a une vision, et nos orientations sur la vie culturelle à Besançon ont des marqueurs forts, comme l'accès à la culture pour tous, sur l'ensemble des quartiers. Nous sommes vigilants à ce que tous les publics, surtout les plus éloignés, aient cet accès. » Ainsi l'inscription aux bibliothèques est gratuite et le restera. « C'est essentiel, la lecture c'est à la fois la connaissance de soi et celle de l'autre, qui emmène à l'émancipation. Il est primordial de tisser des liens avec la culture dès le plus jeune âge, car ces liens tiendront toute la vie. Dernièrement, nous avons organisé la Semaine des inclusifs, nous avons augmenté le nombre d'ouvrages empruntables (jusqu'à 20 documents

désormais), nous sommes en pleine réflexion autour de la pratique du jeu vidéo, car les médiathèques sont aussi ouvertes à d'autres pratiques et nous y développons le e-sport, nous travaillons sur un schéma de lecture publique, qui va guider ma réflexion à l'échelle du mandat. Et nous préparons les Assises de la Culture, en novembre. Nous avons mené une consultation, auprès des habitants et des acteurs du territoire, pour recenser les ressentis, les envies, puis retravailler nos dispositifs d'aide pour être au plus près des besoins. Même si personnellement j'étais sensible à la culture, je ne mesurais pas la vitalité, la richesse, la pulsion de vie de la création culturelle bisontine ! »

Après deux années de contraintes, les spectacles reprennent. Les moments de crise sont propices à la création, malgré la difficulté de montrer les projets sur scène. Nombre d'entre eux ont été créés pendant la crise, enfin diffusés. L'été sera dense. En commençant par la Fête de la musique, puis Jours de danse, le Festival de Besançon-Montfaucon, Orgue en Ville, les Mardis des rives et tant d'autres festivités vont rythmer l'été, jusqu'à Détonation ou la 75^e édition du Festival international de musique en septembre.

Tous deux élus à la culture, Juliette Sorlin et Olivier Grimaitre ont des missions différentes mais souvent complémentaires. Ainsi Olivier Grimaitre partage certains constats au sein de ses délégations (cultures et arts urbains et musiques actuelles) : « il faut ouvrir plus largement encore l'accès à la culture à différents publics, notamment les plus éloignés, en intervenant davantage dans les quartiers et sur l'espace public. Pendant la crise, les grosses

structures, qui ne pouvaient assurer leurs programmations habituelles ont trouvé d'autres modes d'intervention pour aller à la rencontre de leur public. Comme la belle implication de l'Orchestre Victor Hugo, qui a fait beaucoup de petites formes, se confrontant à des artistes aux styles différents, ou encore la Rodia, qui est intervenue dans les écoles. Nous avons développé les parcours culturels dans les maternelles à Planoise et j'espère qu'à terme, cela se fera à l'échelle de toute la ville. Il faut amener les jeunes à découvrir l'art, les inciter à fréquenter les lieux culturels pour qu'ils aient envie d'y retourner. Nous soutenons entre autres l'association Juste Ici, qui intervenait à Planoise et désormais aux Clairs-Soleils. Ils vont au plus près des habitants pour les impliquer, les faire participer, parce que la culture ne doit pas être quelque chose d'élitiste ou de lointain. Si leur festival Bien Urbain est désormais reconnu à l'international, il ne faut pas oublier le travail quotidien, qui s'inscrit dans la durée, et toutes les rencontres qui permettent de valoriser l'art urbain. En tant qu'élus, nous les soutenons, financièrement ou au niveau logistique, eux et tant d'autres, comme le festival Du Bitume et des Plumes, qui regroupe différentes sensibilités artistiques, comme le Bastion, les écoles de musique et toutes les pratiques amateurs, essentielles à une vie culturelle dynamique. Parmi nos projets et réflexions pour le mandat, figure également l'avenir de la Friche artistique et sa rénovation, dont la mise aux normes a déjà commencé. Voilà le sens de mon engagement politique, pouvoir me rendre utile auprès de tous les Bisontin-es. »

Juliette SORLIN

Parti Socialiste

Conseillère municipale délégué
aux Bibliothèques, archives, création
culturelle, animations culturelles**Olivier GRIMAITRE**

À Gauche Citoyens

Conseiller municipal délégué aux
Cultures et arts urbains, musiques
actuellesChargé de projets à la Mission locale
du bassin d'emploi de Besançon

Entre actions culturelles, accès à la culture pour tous, soutien aux pratiques amateurs, Juliette Sorlin et Olivier Grimaitre, tous deux élus à la culture, en disent un peu plus sur leurs délégations, leurs missions et sur eux-mêmes...

Défricheurs



L'agence Petits-fils dorlote les plus âgés

► Il y a de l'esprit de famille à l'agence Petits-fils, nouvellement implantée à Besançon, dans le quartier de Palente. La franchise née en 2007 compte déjà 220 agences dans l'hexagone avec toujours cette ligne de conduite : proposer une aide à domicile sur-mesure pour permettre aux personnes âgées de rester à leur domicile. « À l'image d'un petits-fils pour ses grands-parents, avec le même niveau d'exigence explique Emilie Roux, directrice de l'établissement bisontin. Ainsi, ce sera toujours la/le même auxiliaire de vie professionnel/le qui se rendra chez la personne âgée. » Des offres personnalisées qui vont de l'aide à l'autonomie (aides à la toilette, au lever et au coucher, présence de nuit) à celle des repas, du ménage, et de la compagnie (promenades, sorties culturelles) avec des tarifs dégressifs et un crédit d'impôt. Emilie Roux prévoit 60 créations d'emploi en 3 ans dans l'agglomération bisontine.

Agence de Besançon : 03 39 21 01 30

Il était un temps

► C'est le titre du spectacle de clôture de la saison de la Maison de Quartier Rosemont Saint-Ferjeux, qui fait son grand retour, après deux ans d'absence, le dimanche 26 juin (15h) au Kursaal. Ce gala présentera les activités de la Maison de quartier (street jazz, hip hop, pop orientale, zumba, yoga enfants, cirque...) et les associations hébergées (Arti; Temps Danses; Franche-Comté danse sportive; 97 KA; Zèle d'Anges; Salsamoondo; NaKa Danse). Conçu comme une balade artistique où les cultures se mêlent dans le mouvement et la musique,

Il était un temps embarquera le public dans un univers où l'art prend tout son sens, pour le plus grand bonheur de tous.

Prévente à l'accueil de la Maison de quartier et le soir-même au Kursaal.
Plus d'infos : 03 81 52 42 52 et quartierlibre-besancon.fr



Promenade solidaire à Chailluz

► Ce dimanche 12 juin de 14h à 17h30, une promenade festive ouverte à tous se déroulera en forêt de Chailluz (chemin du Cul des prés) agrémentée de stands de jeux et d'activités ludiques. L'organisateur, l'Association pour le Lien l'Entraide et le Droit à la Différence permet aux parents d'enfants porteurs d'un handicap d'avoir des temps de répit et de donner à ses derniers la possibilité de pratiquer des loisirs. Cette marche, gratuite et accessible à tous les porteurs de handicap, a pour but de créer du lien social et de sensibiliser aux différences.

03 81 83 53 69

Les 110 ans de La CITA



► La CITA fête cette année 110 ans de bons et loyaux services dans le monde du sport et du loisir (avec 1 an de retard pour cause de Covid). Le week-end des 17 et 18 septembre, elle présentera dans son gymnase une exposition rétrospective balayant l'histoire de l'association basée au pied de la Citadelle - d'où son nom - et à travers elle, l'évolution du quartier Saint-Jean. Habitants, adhérents d'hier et d'aujourd'hui sont invités à fournir tout document d'archive susceptible d'illustrer la vie de la structure (photos, articles, etc.).

Affiliée à la Fédération Sportive et Culturelle de

France, La CITA a permis à plusieurs générations de Bisontins de pratiquer de nombreuses activités sportives (gym, GRS, tir à l'arc, badminton...). Elle a aussi donné l'accès au théâtre et à des séjours de type colonies de vacances à de nombreuses familles.

Depuis avril, elle a ajouté une corde à son arc en proposant des cours de Gym Form+ (programme santé Atoutform') dispensés par une professeure diplômée en Activités Physiques Adaptées.

9 rue de Pontarlier - cita.besancon@gmail.com

06 64 61 84 90 - la-cita.fr

Nouveau laboratoire Macopharma à Bio Innovation

► Le groupe Macopharma a choisi Besançon pour implanter son tout nouveau laboratoire de recherche et développement. Acteur mondial en solutions dites de Blood Processing (collecte et traitement des produits sanguins, transfusion sanguine, biothérapie...), Macopharma a en effet intégré le centre Bio Innovation sur la technopole TEMIS Santé. Cette unité de recherche a pour objectif d'améliorer la gamme de dispositifs médicaux et de nouer des collaborations avec l'ensemble des acteurs de l'industrie des biothérapies. Plongée dans



l'écosystème de Bio Innovation, avec les supports scientifiques et techniques de PMT et de l'EFS, Macopharma va bénéficier d'un terrain « fertile pour poursuivre les innovations dans la chaîne transfusionnelle » a résumé la directrice générale de Macopharma Caroline Hernu lors de l'inauguration en mars dernier.

Camp-chantier de jeunes à la Citadelle



Photo : Citadelle de Besançon

► 6^e édition pour le camp-chantier de jeunes, du 10 au 24 juillet à la Citadelle, proposée par la Ville et l'association le Club du Vieux Manoir, qui organise des événements similaires depuis plus de 60 ans. Quinze jeunes volontaires de 14 à 17 ans participeront pendant quinze jours à la sauvegarde d'un patrimoine que beaucoup découvriront à cette occasion. Ils poursuivront la restauration d'un escalier débutée en 2021, commenceront des opérations de dé-végétalisation sur le monument, échangeront avec les visiteurs, mais pratiqueront aussi des activités sportives et ludiques. Une belle façon de s'approprier le patrimoine et de le faire découvrir !



Hip hip-hop hourra !

► Les 8 et 9 juillet, les pieds des immeubles situés entre les rues des Anémones et des Aubépines à Palente feront office de pistes de danse ou “dancefloor”, comme on dit dans la pratique du hip-hop. L'initiative *Je bouge mon quartier* a été lancée par l'association MOVO, fondée par Clémentine Dagousset et Doriska Sautron. Pour Clémentine, “l'idée est d'inviter les habitants à découvrir cette culture, via des ateliers d'initiation et une “battle” (compétition) de danse. Il y aura aussi un tournoi de street basket.” Présenté dans le cadre des contrats de ville, le projet est soutenu entre autres par Grand Besançon Métropole et le service culturel de la Ville. L'évènement 100 % gratuit débutera le vendredi dans l'après-midi et se terminera le samedi soir par un temps festif.

Toutes les infos et inscriptions :
movo.asso@gmail.com ou sur
 les réseaux sociaux @movo.asso.

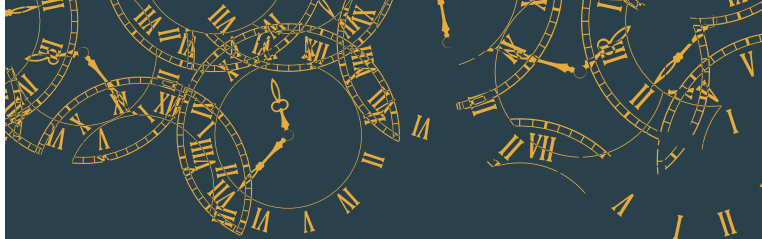

Le temps de l'imaginaire

► Rendez-vous annuel attendu autant par le monde horloger que par les amateurs de belles pièces, **les 24 Heures du Temps** proposeront de nombreuses animations au Musée du Temps et dans la cour du palais Granvelle, **les 18 et 19 juin**. Visites thématiques, rencontres avec les organismes de formation spécialisés, jeux concours, diffusion de films, conférences sur le temps de l'imaginaire, expositions de professionnels et de créateurs, bourse horlogère et ateliers émailleront en effet cette 8^e édition.

À la suite de l'inscription des savoir-faire horlogers de l'Arc jurassien franco-suisse au patrimoine culturel immatériel de l'humanité par l'Unesco, l'évènement monte en gamme cette année en réunissant de nouveaux partenaires (de la maroquinerie et des métiers d'art entre autres) qui positionnent davantage Besançon dans les savoir-faire de luxe.

À noter que le 18 juin sera le jour de la réouverture, après 6 mois de travaux, du Musée du Temps, qui célèbre ses 20 ans d'existence.

les24hdutemps.fr



La MJC Palente au plus près des habitants

► C'est une multitude d'animations que propose la MJC Palente du 11 juillet au 26 août, sur deux sites, la place Olof Palme et le jardin partagé de la rue Berlioz. Le premier sera réservé aux animations sportives (badminton, rugby, sports collectifs, athlétisme, présence de la caravane de la Sauvegarde une fois chaque mois, Radio Sud...), le second aux activités socioculturelles (art contemporain avec le Frac, la ferme avec « Roule ma poule », l'alimentation, les écrans...). Pendant sept semaines, les lundis, mardis, jeudis et vendredis de 15 h à 18 h, des animateurs et des associations se relaieront pour offrir toutes sortes d'activités en pieds d'immeubles. Un accompagnement des enfants et des familles sera également proposé les mercredis à Vital'été, dans la forêt de Chailluz. Réservez dès à présent votre vendredi 12 août pour une soirée cinéma plein air dans la cour de l'école Jean Zay. Une balade contée et d'autres propositions compléteront le programme.

mjc-palente.fr

DÉCOUVERTE DOMITYS

Résidence services seniors L'Art du Temps à Besançon

Le cadre idéal pour vivre bien entouré et rassuré

La résidence services seniors L'Art du Temps vous accueille à Besançon. Située à proximité de nombreux commerces et transports, la résidence offre un cadre propice au bien-être quotidien. Pour vous donner un aperçu de la qualité de vie de leurs locataires, nous sommes allés à la rencontre de Maryse, chez elle, dans son appartement Domitys.



Chez elle, Maryse reçoit régulièrement ses proches, notamment sa petite-fille avec laquelle elle partage son goût pour la cuisine.



Ancienne institutrice, Maryse n'a jamais cessé d'être active. À l'heure de la retraite, elle a décidé de se consacrer pleinement à ses passions: la peinture et la sculpture. Et il y a deux ans, pour rompre avec l'isolement de son ancien appartement et ainsi «*sécuriser [sa] vie et libérer [ses] enfants*», Maryse a pris la décision d'emménager dans une résidence Domitys. Pour le plus grand bonheur de sa famille, qu'elle reçoit régulièrement.

« Me savoir bien entourée, c'est rassurant. »

C'est en cherchant une solution de logement correspondant à ses moyens que Maryse a opté pour Domitys. Après une étude personnalisée, elle a choisi un T2, avec chambre, séjour et cuisine. Outre son appartement, le loyer de Maryse lui donne accès aux espaces de convivialité (restaurant, salon,

bar, atelier, piscine), ainsi qu'à de nombreux services et activités. Autant d'avantages pour une vie plus sereine, au sein d'une résidence sécurisée, avec la présence 24h/24 d'une équipe formée, bienveillante et disponible pour l'accompagnement dans les démarches médicales, sociales ou pratiques.

« Je suis venue passer une semaine et je m'y suis trouvée bien ! »

Avant de prendre sa décision, Maryse a profité d'un séjour de courte durée pour découvrir sa résidence et son futur appartement. Elle a même pu conserver toutes ses habitudes, ses loisirs, son médecin, ses amis...

Et aujourd'hui, Maryse réalise son rêve de toujours, apprendre à jouer du piano, grâce à son amie Josette. *« On vient toutes et tous avec nos compétences.*

Ce serait dommage de ne pas en faire profiter les autres. »

Partout en France, ils sont nombreux à profiter au quotidien de la qualité de vie qu'offrent les 140 résidences services seniors Domitys. Et comme Maryse, chacun d'entre eux peut aujourd'hui dire: *« J'ai trouvé le cadre idéal pour vivre la vie que j'aime. »*

—
 Votre résidence vous accueille
 le temps d'un séjour Esprit Libre

Profitez d'une pause bien entouré et bien installé. Les équipes de la résidence vous accueilleront dans le plus grand respect des mesures sanitaires.

 **DOMITYS**
vivre l'esprit libre

L'ART DU TEMPS
 23 RUE DE CHAILLOT
 BESANÇON

— 03 81 85 80 00 ou domitys.fr —



Grandes Heures Nature

► Le festival Grandes Heures Nature est de retour pour trois jours dédiés au sports outdoor et activités de pleine nature, **du 24 au 26 juin** sur tout le territoire. Que vous soyez experts ou amateurs, il est encore temps de monter votre équipe, de reprendre l'entraînement et de vous inscrire aux quatre épreuves prévues ! Coup d'envoi de la première, l'Ekiden, le marathon relais, vendredi 24 à 19 h : les coureurs devront couvrir les 42,195 km par équipe.

Le lendemain, place aux Raids X'Périences, courses en duo fun mais physiques qui intégreront quelques surprises venant pimenter le parcours. 3^e épreuve

sur deux jours, le Grand tour VTT, réservé aux vététistes expérimentés, qui s'affronteront sur une toute nouvelle boucle balisée sur 195 km et 49 communes du Grand Besançon. Enfin dimanche, la Rando'kayak s'élancera au départ de Chalèze pour 12 km sur le Doubs avec une arrivée à Chamars où sera installé le village. Là, tout le week-end et gratuitement, trois espaces (animations et initiations ; écotourisme ; sport-santé-prévention) attendent un public bienvenu pour encourager les sportifs et se détendre devant de nombreux spectacles et démonstrations.

[Inscriptions sur grandes-heures-nature.fr](https://inscriptions-sur-grandes-heures-nature.fr)

Marchés et circuits courts

Producteurs, commerçants et artisans locaux s'y retrouvent et proposent de passer un moment convivial, le temps de faire ses courses ou de partager une assiette. Les formules diffèrent suivant les lieux : essayez-les tous et trouvez celui qui vous convient !

Dans l'agglomération :

- **Les Auxons** : le dimanche de 9 h à 12 h
- **Avanne-Aveney** : le jeudi de 16 h à 21 h
- **Val de Gevrey à Busy** : 1^{er} vendredi du mois de 18 h à 21 h
- **Deluz** : 2^e samedi du mois de 9 h 30 à 12 h
- **École-Valentin** : le dimanche de 8 h à 13 h 30
- **Gennes** : 2^e vendredi du mois, de 17 h 30 à 21 h 30 (sauf juillet – août)
- **Morre** : 2^e et 4^e samedis du mois de 9 h à 12 h
- **Pugey** : le samedi de 8 h à 12 h
- **Saône** : le samedi de 8 h à 13 h 30
- **Vaire** : dernier vendredi du mois de 17 h 30 à 21 h 30
- **Marché des 3 Villages : Montferrand-le-Château, Grandfontaine, Thoraise** (à tour de rôle dans chaque commune), le 1^{er} vendredi du mois de 16 h 30 à 21 h
- **Marché local et artisanal Vieilley** : les vendredis des semaines paires de 15 h à 18 h

À Besançon :

- **Le village des terroirs (Rivotte, parking de Jacobins)**, le dimanche de 8 h à 13 h
- **Marché bio (Tarragnoz, place de Lattre de Tassigny)**, le mardi de 17 h à 20 h
- **Marché bio (Velotte, 37 chemin des Journaux)**, le vendredi de 17 h 30 à 20 h
- **Montrapon**, animations et food-truck, **(Place de Coubertin)**, le jeudi de 9 h à 13 h



Chats et chiens en bonnes mains



► Les animaux de compagnie dont les maîtres sont au travail ou empêchés bénéficient depuis novembre des soins bienveillants et d'un service de garde à domicile proposés par Emmanuelle Marcoux. Située à Marchaux mais se déplaçant dans un rayon de 15 km, cette gardienne moderne se rend s'il le faut plusieurs fois par jour sur place : « Cela permet à l'animal de ne pas changer ses habitudes de vie, de lui éviter tout stress. Je passe un moment avec lui et je viens évidemment plusieurs fois en cas de vacances ou de week-end. Tout est modulable ». Une prestation qui peut n'être qu'une visite pour sortir le chien à la mi-journée ou davantage. Cette spécialiste de la communication animale propose également des interventions sur la problématique comportementale (marquage urinaire, peurs, agressivité, traumatismes...) et s'occupe aussi des NAC (Nouveaux animaux de compagnie).

06 11 94 11 22 et page Facebook



10Tinctif, le tourisme fun et durable

► Il y a une quinzaine d'années, Olivier Bourgeois imagine le concept de la « Gamification durable », une version novatrice du tourisme, qui mise sur le jeu et l'interactivité. Le cabinet de conseil en développement touristique qu'il a fondé à Grandfontaine « 10Tinctif » propose ainsi de faire vivre des expériences insolites aux visiteurs, des activités sur mesure, durables et adaptées au territoire à découvrir. Aux acteurs publics et privés du secteur touristique, 10Tinctif fournit conseils, accompagnement et/ou prestations clés en main. 10Tinctif a par exemple conçu une escape enquête pour les portes ouvertes d'un domaine viticole, et un jeu d'enquête interactif pour attirer les jeunes au Musée comtois de la Citadelle.

03 81 81 96 84 – 10tinctif.com – fr@10tinctif.com

Déroulé de la soirée

- Rendez-vous à 18h30 avec le spectacle dansé de l'école primaire
- Retraite aux flambeaux à 21h30.
- Ambiance musicale avec le groupe local « Elwood blues » de 19h à 23h30
- Feux d'artifice à 23h30
- Concert dansant à partir de minuit
- Restauration rapide sur place



Des lampions, des feux, un bal, un ballon...

► Après une interruption de deux ans pour cause de Covid, le village de Thise renoue avec sa Fête des Lampions, le samedi 11 juin au parc des sports. « Remise au goût du jour, la jolie tradition du défilé tout en scintillements fait la grande joie des enfants mais aussi de leurs parents! » se réjouit Bernard Benth, président du comité des Fêtes, organisateur. La nouveauté cette année sera l'envol d'un ballon captif par « Montgolfières 70 », l'occasion sensationnelle de découvrir la commune et ses environs à une hauteur de 40 m (entre 19h et 21h30).

Renseignements et réservations : 07 88 45 30 86

Photo : Patou Photographie



Soyons **serious**

► Et si vous veniez à Avanne samedi 2 juillet faire le cirque à *Un peu de serious* ? L'association The serious road trip plantera son chapiteau sur son site d'Avanne où elle propose l'événement *Un Peu de Serious* de 15h à 2h du matin, avec des rendus d'ateliers, une session d'ateliers cirque pour enfants, des spectacles, un concert et un DJ.

Une restitution du projet franco-belge *Tous en scène*

ouvrira les festivités, suivie d'un spectacle présenté par les résidents du Groupe d'entraide mutuelle de Vesoul. La compagnie Belle Dame prendra le relais vers 18h avec son *Rockabylette show*, avant le *Farmall show* à 19h30, récital de country autour d'un tracteur Mc Cormick qui roule des mécaniques. La soirée débutera ensuite avec « Spectacle » (21h30, tout public), se poursuivra par un concert de rap avec Chipo et finira avec un DJ set.

Un avant-goût du Festival Serious à venir, du 14 au 18 septembre.

À noter : en amont de l'événement, The serious road trip accueillera sur le site d'Avanne les 9, 11 et 12 juin, le spectacle *Cassos*, une création collective drolatique imaginée par sept artistes, musiciens et techniciens du Cirque du Désastre.

06 50 38 25 45

infos et billetterie en ligne sur chb.theseriousroadtrip.org



Le 25 juin, on prend l'art en forêt

convie à une « exploration artistique », une expérience sensorielle, avec une quarantaine d'artistes et collectifs de tous horizons. Rencontre entre le monde des arts et le monde végétal, Back to the trees bannit toute frontière entre les disciplines ; théâtre, musique, arts sonores, arts visuels mais aussi les sciences dialoguent avec les arbres, sous les étoiles et à la lueur de bougies. Organisé en partenariat avec la Ville de Saint-Vit, la librairie Reservoir Books, l'UFC, l'Espace Culture Multimédia Gantner, la Maison

de l'Architecture de Franche-Comté et les Nuits des Forêts, l'événement se passera dans le Bois d'Ambre à Saint-Vit le samedi 25 juin, de 18h à 1h.

Infos pratiques

Restauration et boissons sur place, prix libre, prévoir vêtements et chaussures adaptés, lampe de poche, répulsif anti-moustiques, gobelet, de l'argent en espèces. Événement maintenu en cas d'intempéries.

backtothetrees.net et Facebook (BacktotheTreesBTTT)

► En report des éditions 2020 et 2021, l'association bisontine Elektrophonie nous remmène en forêt cet été avec le festival Back to the trees (*retour dans les arbres*). C'est en pleine nature et de nuit que ce festival extraordinaire



Photo : Emmanuel Erne

► La base de loisirs d'Osselle a rouvert ses portes et propose en juillet et en août de nombreuses animations. Du sport avec de l'aquagym et de l'initiation au paddle les lundis et mardis ; des samedis en musique ; des vendredis quiz et karaoké ; un simulateur de conduite (sur neige, pneus dégonflés...) proposé par la Mission locale de Besançon les jeudis... il y en aura pour tous les goûts ! À découvrir également, des animations pêche sur le plan d'eau de l'Orme ou sur le canal, des sorties nature avec la LPO, et même un "opéra promenade" fin août.

Plus de détails : osselle@woka.fr et 06 52 03 73 83



Les Mardis des Rives reprennent cet été leur rythme de croisière

► L'affiche prévoit neuf haltes festives, éclectiques et gratuites, programmées **le mardi à 19h** en plein air. C'est la world soul d'**Eméa** qui donnera le coup d'envoi le 5 juillet à Saint-Vit. Suivront **Novisce** (rock folk) et **Green Shop** (afro hip-hop) le 12 juillet à Avanne-Aveney; **Matanzas** (world latino) le 19 à Osselle-Routelle; **Malibu** (pop soul) le 26 à Deluz; **Ajate** (afro funk japonais) le 2 août à Roche-lez-Beaupré; **Blues TV** (rock blues) le 9 à Novillars; **Transat** (irish trad system) le 16 à Byans-sur-Doubs; **Valérie Ekoumé** (afro pop) le 23 à Montferrand-le-Château. Deux groupes clôtureront la saison le 30 août au parc de la Rhodiacéta à Besançon: **Gliz** (rock atypique) et **Jim Murple Memorial** (rhythm'n'blues jamaïcain). Cette année encore, une navette, gratuite elle aussi, partira de Besançon, un bibliobus sera de la partie sans oublier, sur chaque site, petite restauration et buvette.

Plus d'infos : mardisdesrives.fr

FESTIVAL
RENCONTRES & RACINES

24-25-26
JUIN 2022
AUDINCOURT
(25)

- PRÉVENTES -
Billet journée : 20€
Pass 3 jours : 35€

MC SOLAAR BAGARRE (CLUB)
NEW BIG BAND PROJECT MAGENTA MYSTICALLY
ET L'ORCHESTRE VICTOR LILA IKE GEORGIO
HUGO FRANCHE-COMTÉ (dir. musicale : Issam Krimi) PIERRE HUGUES JOSÉ
BLUE TONE STOMPERS RAKOON HIP HOP MOMO
KALIKA VOILAAA SOUND SYSTEM (FRESH DI ORIGINAL - FRYA BRAZ & DJ SOAP)
KOMODOR **EMIR KUSTURICA**
MAHOM & THE NO SMOKING ORCHESTRA
TÊTES RAIDES TAXI KEBAB PRIMATE
BALAPHONIK SOUND SYSTEM INTO THE WILD
JAMES BKS TWO TONE CLUB
DELUXE BALTHAZAR BLACK VOICES COMBO
BARCELLA KIDS ORCHESTRA
JAHNERATION BOOM TCHAK TOUR YOUNES
KT GORIQUE ZOUFRIS MARACAS

@rencontresetracines Festival Rencontres et Racines

► À la Malcombe, Chailluz, dans tous les quartiers, en pieds d'immeubles, bref sur tout le territoire bisontin, l'été sera culturel, artistique, sportif, ludique, créatif, théâtral, cinématographique, poétique, familial, en un mot spectaculaire ! Peut-être rencontrerez-vous les agents municipaux présents sur cette photo, qui animeront gratuitement et en accès libre vos vacances, vous accompagneront dans vos activités, vous feront découvrir de nouveaux sports, vous apprendront à nager, à peindre,

vous feront découvrir des spectacles ou des films et vous emmèneront dans une balade nature. Impossible, donc, de les citer tous, venez faire leur connaissance, ce sont eux qui rythmeront votre été ! Agents municipaux des différentes Directions de la Ville (Sports, Culture, Hygiène-Santé, Vie des Quartiers...), animateurs des

Franças et tous les partenaires associatifs locaux seront mobilisés dès que les vacances s'installeront pour vous aider à profiter du plus bel été qui soit : le vôtre, à Besançon, le spot de l'été ! Bon été, et bonnes vacances à Besac' ! Retrouvez toutes les activités sur besancon.fr/ete



L'été

Christophe MIREY
Éducateur territorial des activités physiques et sportives (ETAPS) / Maître-nageur - Direction des Sports, Ville de Besançon

Florian DEJEU
Animateur sportif - Direction des Sports, Ville de Besançon

Morgan JACOT
Agent technique d'accueil et de maintenance, piscine Mallarmé - Direction des Sports, Ville de Besançon

Ludovic SCHMIDT
Chef d'Atelier, responsable technique des piscines La Fayette et Port Joint - Direction des Sports, Ville de Besançon

Florian CIANTIA
Animateur familles, Maison de quartier municipale Grette Butte - Direction Vie des Quartiers, Ville de Besançon

Pascale BRISOTTO
Chargée de projets, Promotion et prévention de la santé - Direction Hygiène-Santé, Ville de Besançon

Lionel GEOFFROY
Animateur Promotion et prévention de la Santé - Direction Hygiène-Santé, Ville de Besançon



vite animé

- Véronique STREHMEL**
Coordinatrice Contrat local accompagnement à la scolarité (CLAS), Maison de quartier municipale Planoise – Direction Vie des Quartiers, Ville de Besançon
- Mathieu MILLOT**
Animateur jeunesse, Maison de quartier municipale Planoise – Direction Vie des Quartiers, Ville de Besançon
- Valérie COMTE**
Référente accueil et inscriptions, Maison de quartier municipale Grette Butte – Direction Vie des Quartiers, Ville de Besançon
- Emmanuella DUSABE**
Animatrice Maison de quartier municipale Battant/BainsDouches – Direction Vie des Quartiers, Ville de Besançon
- Kylian VERNERY**
Directeur-animateur Francas du Doubs
- Barbara GODINEAU**
Maître-nageuse piscines La Fayette et Port-Joint – Direction des Sports, Ville de Besançon
- Sophie RAPENNE**
Responsable des piscines La Fayette et Port-Joint – Direction des Sports, Ville de Besançon
- Jean-Marc THOURET**
Responsable des piscines Mailarmé et Chalezeule – Direction des Sports, Ville de Besançon

Château de Joux



CHÂTEAU DE JOUX
MUSÉE D'ART ET D'HISTOIRE



LE CHÂTEAU DE JOUX VOUS OUVRE SES PORTES !

La Cluse-et-Mijoux, Grand Pontarlier, à 45 minutes de Besançon
Un monument historique à découvrir, après 8 mois de restauration de la porte d'honneur, du pont dormant et des ponts-levis.

1 000 ans d'histoire et d'architecture militaire du Moyen-Âge au XIX^e siècle, des personnages illustres comme Mirabeau et Toussaint Louverture, grands défenseurs des libertés. En visite guidée ou en parcours découverte libre dans un paysage unique, au cœur des montagnes du Jura.
chateaudeljoux.com



NOUVEAU À BESANÇON

1h de combat dans une arène survoltée !
Affrontez-vous à coup de quiz, blind test, vrai-faux.



"Fug Game est membre du Pacte des Geôliers"

FUG GAME - Escape Game Besançon
14 rue de Dole - Besançon
Sur réservation uniquement : fug-game.com

BESAC

le spot de l'été

Sport, culture et loisirs

dans tous les quartiers

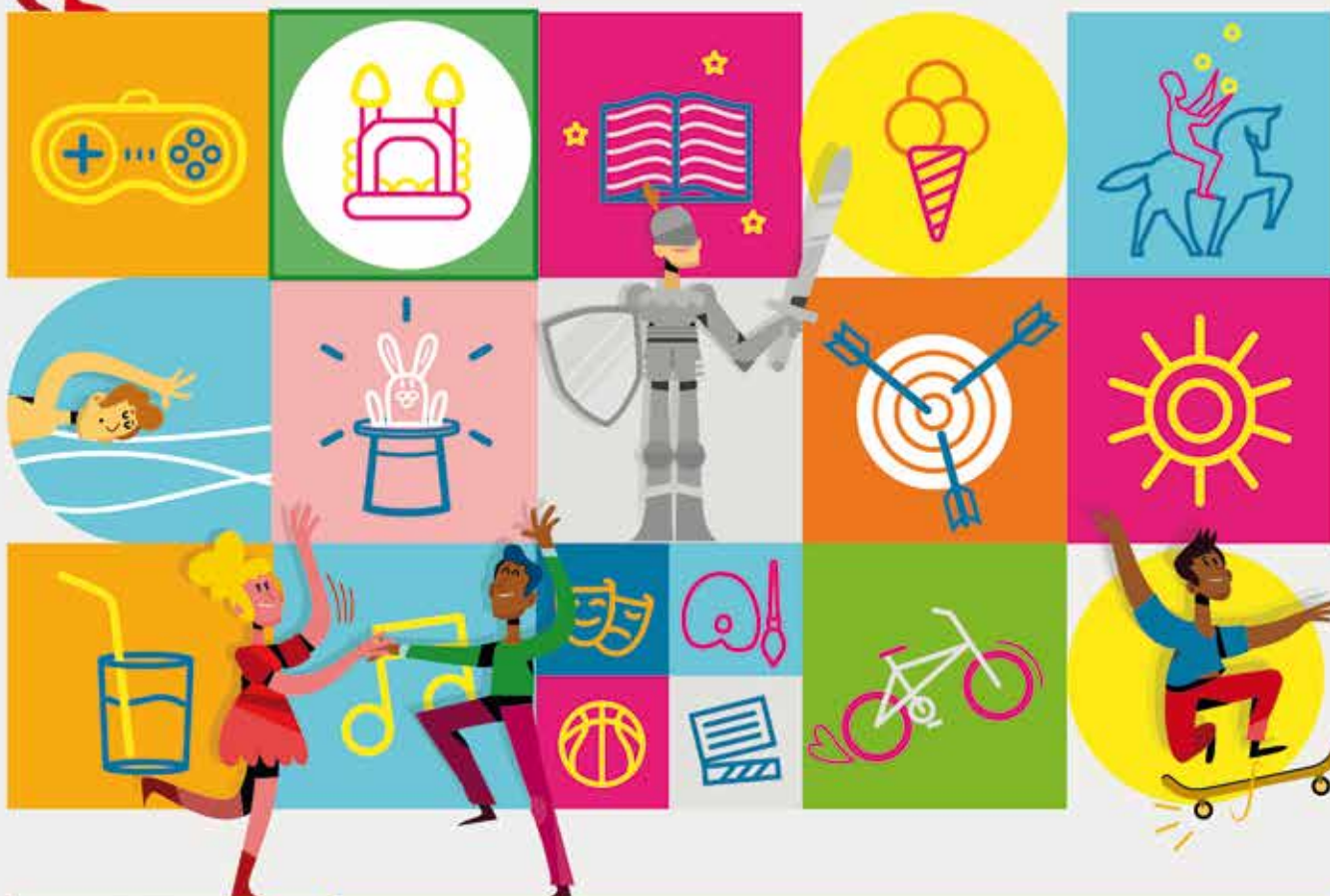

Illustrateur : © Julien Convozazes / toyzmachin.com

Escalade à la Malcombe Le Roi Lear dans la cour du Palais Granvelle

●●●●● Spectacle médiéval à la Maison de quartier Grette Butte Animations dans les piscines

Concert et DJ set du 14 juillet sur la place de la Révolution Spectacles circassiens à la Citadelle

////////// Structures gonflables et animations en pieds d'immeubles Compétitions de jeux vidéo

Spectacle équestre à la Maison de quartier Montrapon Fontaine-Écu Vital'été, Quartiers d'été...

Retrouvez toutes les animations de l'été sur : besancon.fr/ete



Naturelle et culturelle, mystérieuse et accueillante, sportive et paisible, multiple et unique, Besançon coche toutes les cases pour faire passer un bel été à ses visiteurs et ses habitants. Au-delà de la richesse de ses sites patrimoniaux et paysagers, la capitale comtoise accueillera, aux beaux jours, 1001 animations pour permettre de se concocter des vacances à la carte, entre amis ou en famille. Parmi ce programme riche et varié, le XVIII^e siècle sera particulièrement mis à l'honneur, en prélude à l'exposition *Le Beau Siècle : la vie artistique à Besançon de la conquête à la Révolution (1674-1791)*, au Musée des Beaux-Arts et d'Archéologie, à partir de novembre.

Parce que oui : c'est bien toute l'année qu'il y a des choses à faire et à découvrir à Besançon. En attendant, ce dossier donne un (petit) aperçu d'une offre estivale qui découle de la stratégie touristique mise en place par le Grand Besançon et la Ville avec l'ensemble de leurs partenaires.



UN ÉTÉ EN EFFERVESCENCE, SOUS LE SIGNE DU BEAU SIÈCLE



Avec son patrimoine historique préservé – nous disposons du deuxième secteur sauvegardé le plus vaste de France – sa connexion directe avec la nature pour les pratiques outdoor, sa vie culturelle, notamment ses cinq

Musées de France, son offre de loisirs et de produits locaux, Besançon déborde d'atouts pour les touristes, note d'emblée **François Bousso, Conseiller municipal délégué à l'éco-tourisme urbain, à la Citadelle et au tourisme culturel** (photo ci-contre). Les Bisontins sont naturellement fiers de leur ville, mais il y a encore dans l'esprit de certains cet adage du "vivons heureux, vivons cachés". Je viens de Bretagne, et là-bas, c'est l'inverse, le discours dominant c'est : "venez !" Dans cet esprit, nous mettons en place une stratégie de communication pour mieux faire connaître notre offre touristique. Après deux saisons perturbées par la pandémie, tous les voyants sont au vert. Sur le terrain, on sent qu'il y a une effervescence et que toute la ville est prête à accueillir des touristes, toujours plus attirés par des destinations "nature et culture", en lien avec la montée en puissance d'un éco-tourisme. Face à ces nouvelles tendances, la Ville, Grand Besançon Métropole avec leurs partenaires (Office de tourisme...) ont engagé un vaste travail transversal qui a débouché sur une offre cet été. »



Et comme en attestent les pages de ce BVV, il y aura de quoi faire en ville : Festival Grandes Heures Nature, Les 24 Heures du temps, l'exposition *Les Vacances de Monsieur Hugo* à la Maison Victor Hugo, Jours de danse, Orgue en ville, un été circassien à la Citadelle (voir plus loin), le grand final des Mardis des rives à la Rhodiacaéta, les animations proposées au sein des piscines de Port-Juin et de Chalezeule, la rétrospective Charles Belle au Musée des Beaux-Arts et d'Archéologie (MBAA) et au musée du Temps (qui rouvre le 18 juin pour fêter ses 20 ans, après de nombreux travaux, dont un meilleur accès pour les personnes à mobilité réduite)... Tout cet été, le patrimoine architectural bisontin du XVIII^e siècle sera aussi mis à l'honneur, en lien avec l'exposition *Le Beau Siècle : la vie artistique à Besançon de la conquête à la Révolution (1674-1791)*, présentée au Musée des Beaux-Arts et d'Archéologie (MBAA), à compter du 10 novembre. Comme avec *Le Passé des passages. 2000 ans d'histoire d'un quartier commerçant* ou *Juliette Roche, l'Insolite*, les thématiques des expositions du MBAA continuent ainsi d'infuser dans toute la ville, grâce au travail engagé par les acteurs bisontins de la culture et du tourisme. Par exemple, l'Office de tourisme consacrera de nombreuses visites commentées au XVIII^e siècle dans son programme d'animations (voir encadré ci-contre).

Toujours en lien avec la prochaine exposition du MBAA, l'Orchestre Victor Hugo (OVH) invite Zerolex trio pour proposer un rendez-vous entre XVIII^e et XXI^e siècles, à l'occasion des festivités du 14 juillet, place de la Révolution (évidemment). « L'Orchestre ouvrira la soirée avec un programme Mozart – ouverture de *Don Giovanni*, extraits des *Noces de Figaro* et de *Così fan tutte...* –, détaille David Olivera, Délégué général de l'OVH. Ensuite, les cordes, un percussionniste et trois chanteuses s'associeront à Zerolex trio autour d'arrangements symphoniques du répertoire du groupe bisontin. Après le feu d'artifice, ce dernier prendra la main avec un concert, puis un *DJ-set*. » De quoi donner des airs électro au bal du 14.

La Citadelle est une fête

Avant cela, les XVII^e et XVIII^e siècles s'invitent également à la Citadelle, les 25 et 26 juin, à l'occasion du week-end Grand Siècle autour de la thématique Médecine et apothicairerie, explorée avec humour à travers du théâtre, des ateliers, des reconstitutions et des rencontres. Ensuite, la Citadelle sera une fête pendant tout l'été. « En étant régulièrement dans le top 3 des lieux historiques les plus visités de Bourgogne-



**OFFICE DE TOURISME :
PRÈS DE 300 RENDEZ-
VOUS CET ÉTÉ !**



Après deux saisons contrariées par le Covid, c'est peu dire que les touristes ont soif de prendre l'air, voir, s'émouvoir, s'amuser, se poser et contempler... Des attentes face auxquelles l'Office de tourisme du Grand Besançon a densifié son programme estival avec près de 300 visites guidées, animations, randonnées... Il faut bien ça pour prendre le pouls d'une ville deux fois millénaire. Cet été, notamment, une douzaine de thématiques seront placées sous le signe du XVIII^e siècle. Parmi elles – c'est une nouveauté – des ouvertures d'hôtels particuliers et des déambulations autour des maisons d'architectes. Citons aussi les visites nocturnes, gourmandes, théâtralisées ou sur la piste des mystères de la ville. Naturellement, ce programme s'adresse également aux Grand Bisontins qui voudraient (re)découvrir leur territoire. Et pourquoi pas, grâce aux animations ludiques ou aux jeux de piste à pied et à vélo ?

Programme complet : besancon-tourisme.com

Franche-Comté, le site inscrit à l'Unesco est notre locomotive en termes d'attractivité. C'est pourquoi nous mettons en place une programmation visant à l'ouvrir toujours plus sur la ville. » Le site propose ainsi une programmation estivale de « haute voltige » autour du cirque et des arts de rue avec, entre autres, deux expositions et une carte blanche à Bernard Kudlak, cofondateur du Cirque Plume pour les balades nocturnes de juillet (voir encadré). En août (du 17 au 20), les étoiles seront à la fois sur l'écran et au-dessus des spectateurs du cinéma en plein air. Le Qinzé a aussi repris du service, en mai dernier, avec son bar-restauration, sa scène culturelle et sa vue exceptionnelle sur la ville, depuis la terrasse du front Saint-Étienne.

Du côté du Muséum, des ateliers, des expositions et des visites commentées – dont une nouvelle au Naturalium – permettront aux visiteurs d'en savoir plus sur la biodiversité, les espèces menacées et les actions menées en faveur de leur préservation. À noter que le devenir du parc zoologique fait toujours l'objet d'une réflexion. Après une première phase d'observation du bien-être animal des espèces présentes, menée par une éthologue et un biologiste qui accompagnent

l'équipe du parc, des groupes de travail – réunissant scientifiques, experts de la biodiversité, associations, partenaires de la conservation animale... – seront mis en place à la fin de l'année. Au terme d'une démarche unique au sein des parcs zoologiques publics français, leurs réflexions viendront éclairer les choix de la Municipalité quant au devenir d'un acteur-phare de la sauvegarde des espèces, puisque le Muséum est à ce jour engagé dans 53 programmes de conservation. En résumé, entre les visites, les animations, les spectacles et les apéros au Qinzé, la Citadelle vibrera tout l'été. À noter qu'il est possible de la visiter en toute autonomie, grâce à l'application MaCitadelle qui dévoile les secrets du site et son histoire, sans oublier les parcours de visite et les jeux-enquêtes pour découvrir le site en apprenant et en s'amusant.

La ville en un clic

MaCitadelle fait écho au pan numérique de la stratégie déployée par les acteurs bisontins du tourisme. « En parallèle aux documents papier traditionnellement sollicités par les touristes avant, pendant et après leur séjour, nous renforçons constamment notre offre digitale pour répondre aux attentes des publics férus de nouvelles technologies, évoque François Bousso. Dans cet esprit, la plateforme visiter.besancon.fr permet de saisir en un clic toutes les richesses de notre

territoire. » Cet outil propose notamment douze parcours thématiques – qu'on peut suivre ou couper en prenant des raccourcis, selon ses envies – pour explorer la ville. Parmi eux, trois nouveaux, à compter de la mi-juin : deux consacrés à l'architecture et aux personnalités du XVII^e siècle, un autre à la biodiversité entre centre-ville, Doubs et Chaudanne. « Avec les circuits proposés, la plateforme permet de découvrir les incontournables ou les aspects les plus confidentiels de la ville, poursuit François Bousso. Il y a des contenus – photos, textes courts, vidéos – qui complètent ce qui se trouve sous nos yeux. J'y ai appris un tas de choses et j'invite d'ailleurs autant les touristes que les Bisontin-es à tenter l'expérience. » Régulièrement enrichie depuis sa création en 2019, la plateforme est aussi une porte d'entrée vers l'agenda des événements dans la ville, des informations sur près de 300 points d'intérêt et 880 commerces. Elle compte en moyenne 3 500 connexions mensuelles dont 30 % de visites de contenus en anglais et allemand.



**UN JOLI BRIN DE PLUME
À LA CITADELLE**



“Le Cirque Plume est un grand vaisseau qui s'enfonce dans la nuit, dont il restera le souvenir de ses lumières.” C'est en ces termes que la compagnie annonçait ses adieux en 2020. Des adieux contrariés par le Covid. “Entre Besançon et Arc-et-Senans, nous avons remboursé 50 000 billets, c'est dire si l'attente était forte, note Bernard Kudlak, cofondateur de Plume. De notre côté, nous avons été peinés de ne pas avoir retrouvé notre public une dernière fois. Le Cirque Plume n'existe plus, mais il est dans nos cœurs, et nos souvenirs

partagés. Cependant, j'ai accepté avec plaisir, voire gourmandise, de concevoir le programme des traditionnelles balades nocturnes de l'été à la Citadelle. Néanmoins, la jauge étant très limitée, peu de monde pourra participer à ces représentations.”

Du 15 juillet au 6 août, les jeudis, vendredis et samedis à 21 h, les spectateurs pourront déambuler avec et dans une création autour des *Mots de Plume*, un poème itinérant porté par neuf artistes (danse, cirque, théâtre, musique, chant). “Nous commencerons

dans l'exposition *Plume, l'éternité du saut périlleux* (du 18 juin au 1^{er} octobre) avec *Le poème du chapiteau*, une narration dansée. Puis, nous cheminerons à travers la Citadelle, au fil de textes et de poèmes – de Prévert, François Cheng, Homère et moi-même – et de musiques de Nicolas Boulet et Robert Miny. Dans la joie poétique du cirque et des mots, nous célébrerons la vie, la danse, l'amour, l'espoir et le courage.”

Réservation : citadelle.com, attention : places limitées. Tarifs : 20 € adulte / 18 € réduit / 15 € (enfant de 4 à 7 ans).

Avec sa taille humaine, Besançon se découvre très bien à pied ou à vélo, voire en petit train. Et cette année, lui aussi se met au tourisme vert avec un nouveau matériel disposant d'un moteur «Euro 6», moins émissif et moins bruyant. Pour ce service, l'électrique n'est pas (encore) envisageable, à cause de la pente vers la Citadelle, mais rappelons qu'il est possible de louer des bateaux électriques ou des vélos pour découvrir Besançon à son rythme. Pour les balades en



DU RIFFIFI À NOTRE DAME →

Située rue Mégevand, à côté de la fac de Lettres, l'église Notre-Dame n'est pas la plus connue de Besançon et pour cause : elle est d'ordinaire fermée au public. Du 20 juin aux vacances de la Toussaint, elle accueillera un *escape game* autour de la figure de l'Abbé Boisot. En 1694, ce prêtre légua sa collection de livres et d'œuvres d'art aux bénédictins de la ville, à condition qu'elles soient mises à disposition du public selon des jours et horaires réguliers. Bien avant l'ouverture du Louvre, en 1793, cette collection sera ainsi fréquentée tout au long du XVIII^e siècle du côté de l'ancienne abbaye Saint-Vincent dont faisait partie... l'église Notre-Dame. Né de l'imagination du Pacte des géoliers, des *escape rooms* bisontines, ce rendez-vous ludique permettra de découvrir un pan d'histoire et de patrimoine bisontin.



ACCÈS À LA CITADELLE →

Dans le cadre des travaux du Musée de la Résistance et de la Déportation, le parking de la Citadelle est en partie fermé. Depuis le 1^{er} juin, pour assurer un accueil agréable à tous et afin d'éviter d'importantes difficultés de circulation et d'accès au site en journée, le parking sera exclusivement réservé aux personnes à mobilité réduite, de 9 h à 19 h. L'accès motorisé est assuré en transport en commun depuis le parking Chamars par la ligne Ginko Citadelle (liaison Chamars-Citadelle par le centre-ville en moins de 10 minutes), avec une fréquence renforcée, et par le petit train touristique. L'accès vélo et piéton reste possible par la rue des Fusillés. Les piétons peuvent également emprunter les escaliers Tarragnoz et Rivotte, qui ont récemment fait l'objet de travaux d'amélioration.

autonomie, il est aussi possible de se promener ou de courir sur les sentiers qui sillonnent les sept collines entourant le centre-ville, voire de déborder du centre-ville en filant sur l'EuroVelo 6, longeant le Doubs. Et pour préparer sa sortie, l'application Grandes Heures Nature est idéale. En termes de nouveautés, celle-ci propose notamment un «circuit fraîcheur», idéal pour découvrir le centre-ville bisontin par temps de fortes chaleurs.

« Après un été qui offrira de quoi s'oxygéner le corps et l'esprit, Besançon connaîtra une rentrée qui s'annonce tout aussi réjouissante avec les Instants Gourmands à Granvelle, le festival Détonation du côté de La Rodia, Livres dans la Boucle ou le Festival de Musique qui fêtera ses 75 ans, note François Bousso. Suite aux deux saisons passées sous le signe du Covid, ça va nous faire du bien de renouer avec tous ces beaux rendez-vous qui en annoncent bien d'autres par la suite. À ce titre, le site de la Rodiaceta avec le parc urbain de plus en plus fréquenté, sa future base outdoor et son espace qui peut accueillir de vastes manifestations entre rives du Doubs et collines, devrait être pleinement opérationnel l'an prochain. Ce projet symbolise parfaitement le mariage unique que réussit Besançon entre fort caractère historique, culture et pleine nature. Une combinaison rare en France et qui fait notre singularité en termes d'attractivité touristique. » ●



► Trio au tiers bisontin, Cendres est né à Chalon sur Saône il y a bientôt 10 ans. Officiant dans le post métal (les maîtres du genre sont Amenra, Neurosis ou Godflesh pour ne citer qu'eux), la formation se distingue par des compositions entièrement instrumentales, seulement agrémentées de samples vocaux atmosphériques, découvertes en 2017 sur un premier album, *Le Grand Œuvre*. Chez Cendres, chaque souffle invite à l'introspection, la musique se vit comme un rite initiatique. Les morceaux aux tempos lourds et organiques sont composés comme les

fragments d'un tout, faisant émerger images et sensations. Aloïs, le guitariste et Bisontin du trio, s'explique : « c'est par les Cendres que naît le voyage dans le ciel terrestre, nos morceaux sont des chemins sonores qui invitent au Pas Sage, ils sont des ponts dans l'antre de la transformation, des instants suspendus œuvrant à la rencontre de notre poésie singulière. » Devant retarder la sortie du second album dont la réalisation a été malmenée par le Covid, le trio a conçu Kaval Sviri, un titre inédit, mélangeant leur univers post-

métal et des chants traditionnels bulgares. « Nous nous sommes entourés de techniciens et artistes locaux, pour unir deux styles différents tout en conservant l'énergie et l'atmosphère du titre original, et amener à la réflexion des inégalités engendrées par des déséquilibres constatés entre les sexes. » Un titre envoûtant, mystique, tribal, enregistré sur un split vinyle (aux côtés du groupe tÖne), produit par le label 6 Ton Record et disponible depuis fin mai.

Cendres est sur cendreslegroupe.weebly.com et Facebook (@cendreslegroupe)



Jadis au futur

Photographie : Jehanne Cretin-Maitenaz

► An 2081. À la suite d'un évènement tragique, le monde a basculé. Ainsi se pose le décor de la dernière création du Ring-Théâtre, *le Bal du nouveau monde, Chroniques du temps de la grande précarité*, en co-production avec le CDN. Du haut de leur futur, Louise, Camille et Rosa posent leurs regards sur la société actuelle, selon des thématiques sociales et politiques (immigration, violences policières, spéculation immobilière...). Témoins de l'après, ces trois femmes s'exprimeront chacune à leur tour, en trois récits distincts mais parallèles, le dernier n'étant prévu que l'année prochaine pour Rosa. L'histoire est avant tout celle de luttes de petites gens, « qui posent des actes différents de résistance héroïque dans un monde rongé par la précarité et la surexploitation », selon Guillaume Fulconis, metteur en scène.

Du 29 juin au 1^{er} juillet à la Friche artistique – billetterie et infos : cdn-besancon.fr



Les 4^{es} Rencontres de théâtre amateur

► Cinq troupes bisontines fédérées par les Jacquenscène réunissent leurs talents pour proposer les 4^{es} Rencontres de théâtre amateur, les 2 et 3 juillet.

Un retour attendu, entre soif de légèreté et de culture, après l'interruption Covid, qui se déroulera au **Petit Kursaal**. L'occasion de découvrir un répertoire contemporain le samedi (15h/18h/21h) avec Brecht, Khemiri et des extraits de différents spectacles ; le dimanche (14h30 et 17h 30) sera consacré aux plus classiques Molière et Aristophane. « Nous aimons proposer un théâtre qui nous réunisse et qui permette de retrouver le public, après les représentations, pour des moments de convivialité et d'échanges » souligne Jean-Pierre Béchaz, président des Jacquenscène. C'est autour d'un apéro de clôture dimanche à 20 h 30 que prendra fin ce week-end qui s'annonce dense en émotions culturelles.

Billetterie sur place, 5 €/spectacle – Renseignements : 07 86 79 80 86

L'Europe à la barre

► La tournée de la compagnie marseillaise **Les têtes de l'art fait étape à Besançon le lundi 20 juin au Kursaal (20 h)** avec sa pièce *L'Europe à la barre*. C'est sous forme de procès que cette création originale met en débat de manière à la fois ludique, impertinente et pédagogique la question européenne. Se joindront aux comédiens des « témoins » issus de la société civile, en l'occurrence Anthony Poulin, adjoint à la Maire de Besançon, et Laurence Jehle-Blanc, Maître de conférences en Études germaniques à l'UFC. Cette représentation est programmée dans le cadre de la Présidence française



de l'Union européenne avec le soutien financier du Fonds citoyen franco-allemand, la complicité de la Maison de l'Europe en Bourgogne-Franche-Comté, de la Maison de Rhénanie-Palatinat et de la Ville de Besançon.

Événement gratuit – Sur inscription : tinyurl.com/Europe-a-la-barre et lestetesdelart.fr/leurope-a-la-barre

Hors d'œuvre, hors les murs

► Chaque année, le **Frac s'exporte dans toute la région** pour proposer des expos dans les établissements scolaires, les associations culturelles, les festivals... de Mouthe à Belfort, en passant par Pontarlier ou Dole. Dans l'agglomération et jusqu'au 18 septembre, c'est au Musée des Maisons comtoises de Nancray qu'est présentée l'exposition **Hors d'œuvre**, réunissant le travail de Jean-Marc Chapoulie, Claude Closky et Rodolphe Huguet. À partir de l'œuvre de ce dernier intitulée *Les 9 erreurs*, le Frac propose un contre-point artistique à l'exposition scientifique développée par le musée des Maisons comtoises sur le thème de l'alimentation. L'œuvre joue avec un symbole du luxe et de la gastronomie, et questionne la place de l'artisan et de l'artiste.

frac-franche-comte.fr



© Stéphane Dondicool

Photographie : Olivier Valsecchi



Il était une fois

► Le festival **Orgue en ville** revient du **1^{er} au 10 juillet** à Besançon et dans quatre autres communes de l'agglomération. Cette 14^e édition présentera une vingtaine de spectacles sur le thème du récit. En préambule, Orgue en ville fera une incursion au marché du centre-ville le vendredi matin 1^{er} juillet, et donnera en soirée son spectacle d'ouverture orgue-danse-théâtre *Les Pauvres Gens* d'après Victor Hugo (église Saint Joseph, 20 h 30).

Parmi les dates à retenir, venez danser le lundi 4 juillet à la boum années 80 (Kursaal, sans réservation). Si vous aimez Brahms, rendez-vous ensuite à l'apéro-concert à Devecey le 5 juillet. Direction Saône le mercredi 6 juillet pour deux concerts de musique classique, en partenariat avec le Conservatoire à Rayonnement Régional. À Fontain le 7 puis à Saint-Vit le 8, les musiques anciennes seront à l'honneur. Et chaque soir, des groupes locaux s'inviteront pour prolonger le plaisir et la nuit autour d'un verre à la buvette.

orgueville.com

“Fichtre !” à la Friche

► Réputée pour produire le festival Bien urbain, l'association **Juste Ici** organise le **26 juin une restitution de ses résidences d'artistes**. Ils seront une dizaine ce dimanche-là à réinventer le site des Prés de Vaux. Intitulé «Fichtre !», l'événement prend la forme d'un « Vagabondage » artistique imaginé par des membres de deux collectifs, l'un suisse, Constructlab, l'autre français, Hôp Hop Hop. Ils ne sont ni peintres ni sculpteurs, mais graphistes, architectes, urbanistes, travailleurs sociaux. Ils réinterprètent le quartier, les friches industrielles et agricoles, leur histoire, leur devenir, pour une totale redécouverte des lieux. Rendez-vous donc au 8 avenue de Chardonnet le dimanche 26 juin.



Quant au festival dans et avec l'espace public **Bien urbain** (désormais biennal), il est programmé pour juin 2023 aux Prés de Vaux.

bien-urbain.fr

Le rite dans la peau

► Du **23 au 25 juin**, la **Compagnie Pernette** envoûtera le cœur de la ville avec son festival **Jours de Danse**, cette année axé sur le thème « Danse & Rituel ». Du Frac au parc Granvelle, en passant par la place de la Révolution, des cours d'école à l'Esplanade des Droits de l'Homme, 24 spectacles seront présentés par 11 compagnies venues de France

et d'ailleurs, une occasion pour le public de découvrir des œuvres chorégraphiques professionnelles et amateurs. Ce sera aussi le grand retour du bal à la Citadelle le soir du 25 juin à 21 h 30. L'association Cube montrera au public les pas à suivre, inspirés de la culture latine, des danses de couples traditionnelles et folkloriques des Alpes centrales ou encore de la polka.



L'excuse d'être un piètre danseur ne sera donc plus valable.

Tout le programme sur joursdedanse.com
compagnie-pernette.com

Il voyage en solitaire

► L'exposition **Les vacances de monsieur Hugo**, programmée cet été dans sa maison natale, dresse un panorama des excursions de Victor Hugo et offre une plongée dans ses récits de voyage. Pour une escapade amoureuse, sur prescription médicale ou par curiosité touristique, l'écrivain a en effet régulièrement goûté aux joies estivales de la villégiature. De la Bretagne à la Provence, des Alpes aux Pyrénées, en Belgique, en Allemagne ou en Suisse, il découvre des villes et des paysages qu'il décrit à ses proches dans ses lettres ou dessine dans ses carnets. Sensible à la beauté puissante de l'océan comme à la splendeur majestueuse des montagnes, méditant sur les ruines d'un château médiéval ou les dentelles de pierre d'une cathédrale gothique, Victor Hugo puise dans ses voyages une nouvelle source d'inspiration poétique et romanesque.



L'exposition sera complétée le jeudi 16 juin* par une conférence inaugurale, *Juliette Drouet et Victor Hugo. La muse et le poète en voyage*, par le spécialiste Gérard Pouchain, en partenariat avec la Maison Bourgoigne-Franche-Comté à Mayence.

Du 15 juin au 5 septembre – Maison Victor Hugo – ouvert tous les jours sauf mardi de 10 h 30 à 18 h – 2,50 € ; gratuit dimanche et jours fériés – maisonvictorhugo.besancon.fr * à 18 h, entrée libre dans la limite des places disponibles



► « Parce que Monsieur Louis Pasteur aurait dit qu'il faut toujours

Retrouvailles enchantées

► À déguster, de belles retrouvailles sous le sceau des **Musiques Enchantées** pour le 17^e festival de **Besançon-Montfaucon**. Nouveauté 2022, l'édition se déroulera en deux temps : **du 3 au 6 juin et du 24 au 28 août**. Un nouveau tempo pour écouter les musiques anciennes toujours jouées par des musiciens de renom et ouvrir de nouveaux horizons. La Corse et ses chants traditionnels seront les invités d'honneur de la soirée d'ouverture à la Basilique de Saint-Ferjeux (le 3 à 21 h). Toujours à Besançon, un octuor de jeunes violoncellistes (le 5 à 11 h 30) sera suivi par Bach et trois de ses cantates (le 5 à 17 h), sans oublier une randonnée-concert à Montfaucon (le 3 à 13 h 30), un spectacle musical pour tous (Saône le 3 à 16 h). Le traditionnel voyage musical sur la Via Francigena suisse entre Montcherand, Lausanne et Romainmôtier est prévue le lundi 6 juin.

www.festivaldemontfaucon.com

Un duo de maîtres indiens

Prestigieux invités, deux maîtres indiens porteurs de la tradition musicale ancienne de l'Inde du nord, le *Dhrupad*, seront présents durant le festival (le 3 en accès libre à 12 h 30 au centre Diocésain, le 4 à Morre) et au-delà. Des concerts entre peaux et cordes mais aussi des conférences ponctueront tout le mois de juin, dans les quartiers et les médiathèques (le 24 aux Clairs-Soleils, le 25 à Montrapon, le 1^{er} juillet au Bastion), ainsi qu'un atelier d'initiation à la musique indienne (le 2 juillet aux Bains-Douches).

www.lecheminduson.com / Facebook : [dhrupadfrance](https://www.facebook.com/dhrupadfrance)

garder un esprit critique et une curiosité rigoureuse, et pour tenter de voir un peu plus loin que le mythe, nous avons choisi de prendre le contrepied du bicentenaire de sa naissance : nous ne parlerons donc pas de Pasteur en particulier, mais nous interrogerons notre rapport aux sciences et à la recherche aujourd'hui, héritée des découvertes du XIX^e siècle», précisent les organisateurs de cet événement programmé samedi 2 juillet (14 h à 21 h) à l'Observa-

toire. Ateliers, stands, expositions, impromptus loufoques, débats sérieux et rencontres s'articuleront autour d'une programmation joyeuse et estivale, mêlant arts et sciences. « Du savant au chercheur, des controverses scientifiques aux polémiques médiatiques, la figure de Pasteur sera la porte d'entrée pour interroger la figure du chercheur et de la chercheuse sous toutes ses coutures, du cliché au fantôme, du modèle au génie. »

sciences-arts-culture@univ-fcomte.fr



Ma MUTUELLE ACORIS ME DONNE un max D'ASSURANCES



16€/an*

* Couvre l'intégralité de l'année scolaire

Qui sommes-nous ?

Issue d'une fusion de trois mutuelles régionales (Mucim-Stanislas, Smutie-Smaciv, Mutuelle de Franche-Comté), ACORIS mutuelles est un acteur régional majoritaire dans le secteur de la protection sociale. Solidement implanté en Lorraine et en Franche-Comté grâce à ses **21 agences**, ACORIS Mutuelles fait de la santé de leurs habitants une priorité **depuis plus de 10 ans**.

Si notre ADN nous positionne en tant qu'expert de la complémentaire santé, nous avons su nous diversifier afin de vous accompagner et d'être au plus près de vos besoins (assurance auto, habitation, voyage pour vos études...).

Que proposons-nous ?

Les études supérieures constituent une période importante pour les jeunes adultes qui se lancent parfois pour plusieurs années de formation.

ACORIS Mutuelles vous propose des solutions d'assurance pour des études en toute sérénité :

- ▶ **La responsabilité civile** obligatoire pour s'inscrire dans l'enseignement supérieur,
- ▶ **L'assistance rapatriement** qui vous couvre dans le monde entier,
- ▶ **L'individuelle accident** pour les dommages corporels subis suite à un événement accidentel,

Des protections indispensables qu'ACORIS Mutuelles est en mesure de vous fournir pour pouvoir étudier dans les différents établissements supérieurs.

Avec ACORIS Mutuelles, vous avez la garantie d'un conseil et d'un accompagnement de qualité pour vous orienter vers des solutions qui vous assureront des études sereines :



Nos 21 agences et leurs conseillers vous accueillent pour vous guider et vous conseiller sur le meilleur choix à faire en fonction de votre cursus.



C'est une mutuelle de proximité, à taille humaine, au sein de laquelle les adhérents étudiants ne sont pas de simples numéros.



Une mutuelle qui fait le choix de rester un interlocuteur économique local où toutes vos questions trouveront une réponse.

C'est aussi une mutuelle implantée dans les principales villes étudiantes en Franche-Comté et en Lorraine : Besançon, Nancy et Metz. Vous pouvez compter sur le savoir-faire d'équipes enracinées là où vous vivez et où vous étudiez !

N'hésitez pas à venir nous rencontrer, nos conseillers sont à votre entière disposition pour vous accompagner et vous proposer la meilleure solution en fonction de vos choix d'orientation.

Nous espérons vous voir très vite, à bientôt dans nos agences !

ACORIS Mutuelles Besançon Centre — 19, rue de la République, 25000 Besançon — Tél. 03 81 400 600
ACORIS Mutuelles Besançon Témis — 4C, avenue des Montboucons, 25042 Besançon — Tél. 03 81 400 500

GRUPE BESANÇON MAINTENANT, LR-DVD-DVG-SC

BESANÇON
MAINTENANT!

Besançon, le sport et le tourisme en harmonie



En cette fin de saison sportive, nous souhaitons saluer l'énergie et l'engagement des bénévoles qui font vivre nos clubs sportifs et nos associations (culturelles, sociales notamment). Sur le volet sportif, après avoir traversé une période sanitaire complexe, les clubs ont su résister pour repartir en proposant des actions fortes mobilisant les adhérents, les publics et les dirigeants. Et c'est une réussite pour eux et notre territoire. Besançon gagne. Que ce soit les filles du handball de l'ESBF qui joueront la coupe d'Europe l'année prochaine et la finale de la coupe de France, ou celles de Palente qui accèderont en 2^e division, les garçons du rugby de l'OB qui reviennent en Fédérale 3, les filles et garçons du volley du BVB qui montent d'une division, l'Amicale cycliste, le SNB, le judo, le Racing Besançon en football ainsi que le BF avec leurs performances ou encore le club du CPB et Entre-Temps escalade avec les finales du championnat de France... tous les clubs, quel que soit leur discipline, portent fièrement les couleurs de Besançon. Nos activités de pleine nature avec les associations organisatrices mettent en valeur l'identité de notre territoire : un environnement propice aux sports extérieurs. Le Trail des forts, le Raid-handifort, la Classic Grand-Besançon Doubs, le Para-triathlon... autant de manifestations qui rayonnent et font vivre Besançon. Le sport est un vecteur de communication qu'il faut promouvoir. Ces clubs, aidés par les agents de notre ville dans leurs organisations que nous remercions, tous services confondus, nous font vibrer.

Le sport, comme la culture et le patrimoine, doit participer au développement économique de Besançon en proposant des séjours touristiques rattachés à ces dynamiques. Le Département le fait et pourquoi pas nous ? À quand ces séjours touristiques « Bon week-end à Besançon » ? Notre triptyque patrimonial (Unesco notamment, avec la Citadelle), historique (avec le cœur de ville) et sportif (avec nos environnements naturels), doit lui aussi nous permettre de capitaliser sur cette zone d'activité économique à ciel ouvert. Nos clubs, nos associations en sont les meilleurs ambassadeurs. Pour ce faire, il faut que la majorité ait conscience de cette chance de disposer de si beaux atouts qui font notre réussite. Le tourisme sportif, qu'il soit de haut niveau ou de sport pour tous, familial, est une carte à jouer pour notre dynamique économique. Nos espaces naturels s'y prêtent, nos capacités d'hébergement également et nos références culturelles et patrimoniales sont des plaisirs pour chaque visiteur. Soyons innovant en faisant se croiser ses pratiques qui n'auront qu'un seul objectif : développer la notoriété de Besançon et l'inscrire dans un paysage touristique sportif-culturel-patrimonial. À quand un parcours raid aventure ou une via-ferrata autour de la Citadelle ? À quand une liaison entre la Chapelle des buis et la Citadelle ? À quand une réelle mise en valeur de la rivière du Doubs à qui nous tournons le dos ? Autant d'idées que nous proposons mais qui sont écartées. Néanmoins, notre ambition est intacte pour Besançon. Bel été à chacun d'entre vous.

Ludovic FAGAUT Président du groupe

"Besançon Maintenant"

ludovic.fagaut@besancon.fr

Christine WERTHE Conseillère municipale

christine.werthe@besancon.fr

LA RÉPUBLIQUE
En Marche !

MOUVEMENT
DÉMOCRATE

GRUPE LREM-MODEM

La Ville de Besançon n'a jamais su profiter du potentiel de la Citadelle



Je souhaite que la Citadelle redevienne l'emblème de notre ville. La Citadelle doit se voir de loin. Elle doit veiller sur Besançon y compris la nuit. Éteindre la Citadelle, c'est éteindre la ville !

Ne cachons pas notre joyau, mettons-le fièrement en valeur. Je souhaite le retour de l'éclairage nocturne de notre emblème. Je demande l'étude d'un éclairage sobre en énergie qui nous permettrait par exemple un spectacle son et lumière en période estivale.

Nous avons une ville extraordinairement belle mais un trop grand déficit de notoriété. Il nous faut le combler.

Plutôt qu'à Chamars, il est préférable d'inciter les visiteurs de la Citadelle à se garer au centre-ville de Besançon pour accéder à la Citadelle.

Un parking réservé, une navette électrique pour les plus pressés et les personnes à mobilité réduite, débiter la visite au centre-ville permettrait d'organiser un cheminement à pied des touristes pour mettre en avant notre patrimoine.

La déambulation, comme la montée de la Citadelle aménagée et scénarisée ferait ainsi partie intégrante de la visite.

Le centre-ville deviendrait alors la véritable boutique de la Citadelle.

Laurent CROIZIER Président de groupe

Conseiller municipal

laurent.croizier@besancon.fr

groupe.lrem.modem@besancon.fr

Les articles publiés dans la présente rubrique le sont sous la responsabilité de leurs auteurs et n'engagent en rien la rédaction de Besançon Votre Ville. Les groupes d'opposition partagent 4 400 signes au prorata de leur nombre d'élus au sein du Conseil municipal (le groupe Besançon Maintenant, 3 230 signes, le groupe LREM-Modem, 1 170 signes). Les groupes de la majorité partagent également 4 400 signes au prorata de leur nombre d'élus (le groupe Europe Écologie - Les Verts, 1 870 signes, le groupe Parti socialiste, 1 210 signes, le groupe Parti communiste français, 660 signes, le groupe Génération-s, social, écologie, démocratie, 330 signes, le groupe À gauche citoyens !, 330 signes).



Bijoux de monuments pour eau précieuse



Le 29 avril 2022, une équipe de chercheurs du Stockholm Resilience Center annonçait que le cycle de l'eau douce était perturbé. Pourtant il est essentiel à la viabilité de notre environnement. Divisé en deux catégories, eau verte – absorbée par les végétaux – et eau bleue – qui s'écoule jusqu'à la mer – le cycle de l'eau constitue une des limites planétaires. Le cycle de l'eau verte pâtit de l'urbanisation, de la déforestation et de l'absence de couvert végétal sur les sols pour protéger l'eau. En conséquence, les sols s'assèchent et se désertifient. C'est une nouvelle limite planétaire franchie dans le processus du réchauffement climatique.

Notre eau qu'elle vienne du ciel, du Doubs, de nos sources ou de nos nappes phréatiques est précieuse. À Besançon nous faisons notre possible pour garder notre eau verte : désimpermeabilisation, végétalisation de nos cours d'écoles et de l'espace public.

Nos fontaines jouent aussi un rôle important dans le cycle de l'eau douce. Elles diminuent les phénomènes d'îlots de chaleur en formant des halos de fraîcheur qui participent au refroidissement de l'air. Nous avons pris la décision de mettre progressivement nos fontaines en circuit fermé et d'y associer si possible des points d'eau potable pour préserver notre ressource. A Besançon, les fontaines sont traitées par les services de la ville comme de vrais bijoux de monuments. Elles sont étudiées, rénovées et entretenues tout au long de l'année, pour le bien-être et la santé des habitants et visiteurs.

Nos fontaines participent à un système de gestion de l'eau vertueux et indispensable pour préserver notre environnement.

En 2022, des travaux sur la Fontaine des Clarisses, sur Diane au Square St Amour et l'étude de la fontaine de Bacchus font partie de nos projets de rénovation ; sans oublier Neptune qui retrouvera un trident, à la fontaine des Carmes !

Annaïck CHAUVET Adjointe à la Transition énergétique bâtiments et moyens techniques de la Ville
annaick.chauvet@besancon.fr

Jean-Emmanuel LAFARGE Conseiller municipal délégué à la Maîtrise de l'énergie et au schéma directeur des écoles
jean-emmanuel.lafarge@besancon.fr

GROUPE PARTI COMMUNISTE FRANÇAIS



Palestine "j'écris ton nom"...

La ville de Besançon étant jumelée à la ville israélienne de Hadera et au camp de réfugiés d'Aqbat Jabar, nous élus communistes de cette ville tenons à nous exprimer :

Nous ne pouvons pas nous taire lorsque la Liberté est bafouée, lorsque des militants des droits de l'homme sont arbitrairement emprisonnés, lorsque le sang coule, lorsque les balles fusent et que le prix de s'exprimer et d'exercer son travail n'est autre que celui de la vie.

Nos pensées accompagnent la famille, les confrères et consœurs de Shireen Abu Aqlah... Ainsi que celle de toutes les familles palestiniennes dont celle de Salah Hamouri actuellement détenu arbitrairement.

Le groupe communiste à la ville de Besançon
communiste.groupe@besancon.fr

GROUPE PARTI SOCIALISTE



Besançon active, sportive et attractive !



Les sportifs, entraîneurs, bénévoles et supporters de nos différents clubs se distinguent à nouveau cette année. Quelle ambiance lors des matchs et compétitions ! Saluons les montées dans de nombreuses disciplines comme le volley (N2), le rugby (Fédéral 3), le handball féminin (D2). À l'heure où nous écrivons nous croisons les doigts pour le foot (N2).

Le 20^e Trail des Forts et le 14^e Raid Handi-Forts motivent plusieurs milliers de personnes, amateurs comme plus aguerris, valides comme en situation de handicap. Beaux succès donc, prolongés par une manche de coupe du monde de para-triathlon à la base nautique d'Osselle.

Nous avons poursuivi le soutien financier des clubs pendant la pandémie et l'arrêt de leurs activités et nous échangeons régulièrement avec eux, aux côtés de l'Office Municipal des Sports, partenaire essentiel.

Point d'orgue d'un agenda sportif chargé avant les animations d'été, Grandes Heures Nature aura lieu du 24 au 26 juin. L'occasion de rappeler que notre territoire est un formidable terrain de jeu pour de nombreuses activités, à pied, avec des roues, avec des rames : de quoi booster tourisme, santé, bien-être en plein air et donc... le bonheur.

Abdel GHEZALI Premier adjoint à la Maire, délégué aux sports

socialiste.groupe@besancon.fr - 03 81 61 50 34

GROUPE GÉNÉRATION-S, SOCIAL, ÉCOLOGIE, DÉMOCRATIE



Aux noms des Femmes



6%. C'est le pourcentage des rues, squares, espaces verts bisontins, qui portent le nom d'une femme. Ignorées, banalisées, tombées dans l'oubli, les Femmes, célèbres ou non, contribuent pourtant à notre Histoire commune. Elles ont tellement à transmettre aux nouvelles générations : Henriette de Crans, Gisèle Halimi, Germaine Tillion, Yvonne Grappin, Clarisse Vigoureux. L'espace urbain appartient à tout le monde. Rendons aux Femmes toute leur place.

Kévin BERTAGNOLI Adjoint en charge de la Démocratie Participative et de la participation citoyenne

Président du Groupe Génération-s, Social, Écologie, Démocratie
kevin.bertagnoli@besancon.fr - Tél. : 06 46 72 34 59

GROUPE À GAUCHE CITOYENS !



La culture encore et toujours !



Malgré un budget contraint, la Ville de Besançon continue à développer une politique culturelle ambitieuse et ouverte à tous les publics en tous lieux.

Le soutien aux acteurs culturels a contribué à une saison culturelle riche et l'été sera l'occasion d'offrir aux bisontin-e-s une multitude d'événements et de belles émotions et rencontres : Fête de la musique, Jours de danse, Bal du 14 juillet, Été circassien à la Citadelle...
Évadez-vous !

Olivier GRIMAITRE Conseiller municipal délégué Cultures et arts urbains / Musiques actuelles
olivier.grimaitre@besancon.fr



T'es hockey, t'es in

► Envie d'essayer le sport d'équipe le plus rapide du monde ? C'est du côté de la patinoire La Fayette que ça se passe. Et plus précisément chez Les Aiglons du Besançon Doubs Hockey Club qui compte aujourd'hui près de 150 licenciés. « Notre sport peut se pratiquer dès 4 ans, et aussi bien par les filles que par les garçons, explique David Bruot, responsable du Vesontio Hockey Club, la branche loisirs des Aiglons, qui évolue au 4^e échelon national. On commence avec des jeux autour de l'équilibre et la découverte de la glace. L'aspect sportif peut ensuite s'envisager au sein de nos équipes qui commencent en U7. Tous ceux qui aiment patiner peuvent tenter l'expérience. Nous offrons quatre séances de découverte pour enfants et adultes, toute l'année, en prêtant le matériel nécessaire. »

Plus d'infos : besanconhockey.fr.

Grosse ! entre en scène

► Presque nue, juste enroulée dans une serviette de bain, Sylvie Debras est Léa, son héroïne, seule sur scène pendant une grosse heure. C'est justement son roman *Grosse!*, que l'auteure-interprète présente ce 28 juin au Petit Kursaal, soutenue par le dispositif municipal Emergences. Une première bison-tine qui sera suivie, du 7 au 30 juillet par 21 représentations au festival Off d'Avignon. Discours ciselé aux phrases bien senties qui réjouissent, et on rit d'ailleurs, même jaune. Car chacun en prend pour son grade autour de ce phénomène né au 20^e siècle : le diktat du régime, avec les efforts des gros niés, les humiliations, les réflexions. Léa fait le tour de la question et ne mâche pas ses mots. « Car pire que le gros, il y a le méchant gros. Le maigre a le droit d'être revêché. Il n'a pas eu sa part, la vie l'a volé, floué. Mais le gros a intérêt à être sympa. Déjà qu'il prend toute la place. »

Compagnie Bayadelle - 06 70 39 67 67

compagniebayadelle@gmail.com



Les reliefs d'une nuit de Charles Belle

► Pour la première rétrospective Charles Belle en France, cinq villes de la région s'associent à travers sept institutions pour proposer des regards transversaux et complémentaires sur l'œuvre considérable de cet artiste. À Arc-et-Senans, Belfort, Ornans, Pontarlier et bien sûr Besançon, plus de 150 œuvres illustres ou inédites, peintes ou dessinées, monumentales ou plus intimes, issues de collections patrimoniales ou particulières seront présentées. Sa peinture explore les territoires de l'intime, de l'existential, les

thématiques entrent en résonance et parlent de l'engagement absolu d'un homme pour la création, montrant plus que ce qui est donné à voir. À Besançon, le Musée du Temps proposera du 18 juin au 8 janvier *Ivre de l'ombre*, une exposition consacrée à son œuvre dessinée. Le Musée des beaux-arts et d'archéologie, qui a acquis 23 dessins en 2006 pour son cabinet d'arts graphiques, offrira jusqu'au 18 septembre la première grande



exposition monographique, *Tous les reliefs d'une nuit*, qui doit son titre à une œuvre de l'artiste franc-comtois réalisée en 2008.



Ça va piquer

Changement de date cette année pour le Besançon international tattoo show, qui se déroulera les 18 et 19 juin à Micropolis. À l'approche de l'été, chapeaux de paille et lunettes de soleil seront de rigueur pour cette 9^e édition qui réunira 250 artistes du monde entier. À découvrir également, les bijoux, sérigraphies et cabinets de curiosités de 15 créateurs. Cette année encore, les plus belles pièces seront récompensées lors des concours de tatouages.

Plus d'infos sur besancon-tattoo-show.com et les réseaux sociaux

Sports et loisirs pour tous avec Vital'été



► Comme chaque été, Vital'été proposera de très nombreuses animations pour toute la famille. Mise en place par plusieurs Directions municipales, avec l'appui de partenaires associatifs et institutionnels, cette 19^e édition se tiendra en continu **du 8 juillet au 27 août** sur deux sites : sur celui, historique, de la Malcombe, ouvert du lundi au vendredi de 14 h à 19 h, et dans le cadre nature de Chailluz, sur le secteur du Cul des Près plus précisément, ouvert quant à lui du mardi au samedi de 14 h à 19 h.

Cette année encore, l'accès aux ateliers d'animations aux thématiques très variées (sport, santé, sciences et environnement, patrimoine historique, arts et création, Pitchouns, e-sport ou gaming...) sera gratuit.

Retrouvez l'ensemble du programme sur le portail web dédié (besancon.fr) ou sur l'application gratuite Sport à Besançon, où il sera également possible de s'inscrire aux ateliers.

L'été dans les quartiers

• Tout d'abord avec Quartiers d'été, des rendez-vous du lundi au vendredi ou du mardi au samedi du

11 juillet au 27 août, matins et après-midis journaliers gratuits, ouverts à tous, dans et hors les murs des quatre Maisons de quartiers municipales. Il y aura des espaces parents-enfants (0-6 ans), de l'accompagnement à la scolarité, des espaces jeunes, des activités familiales créatives, sportives, ludiques, artistiques, des expositions, des démonstrations, des spectacles, du cinéma, des balades nature et des sorties culturelles. Des animations dans d'autres quartiers de la ville seront également proposées par les structures associatives.

• Les Accueils de loisirs ouvriront leurs portes un peu partout sur le territoire aux enfants de 3 à 17 ans, aux



jeunes en situation de handicap, qui seront encadrés par des professionnels du secteur associatif (Francas du Doubs, Maisons de quartier et MJC...).

• Enfin, les activités permanentes et gratuites (jeux d'eau et de sable, parcours motricité, atelier peinture, activités manuelles...) de

l'Espace Pitchouns, dédié aux 0-6 ans accompagnés de leurs parents, encadré par une équipe de professionnels de l'enfance et de la famille sera installé sur le site de Vital'été à la Malcombe, du lundi au vendredi du 8 juillet au 26 août (sauf 14 juillet et 15 août), de 14 h à 19 h.

Plus d'infos et programmes détaillés au 03 81 87 80 70, dvq@besancon.fr, sur besancon.fr/ete et dans les Maisons de quartiers : Bains Douches Battant (03 81 41 57 58) ; Maison de quartier municipale Grette Butte (03 81 87 82 40) ; Maison de quartier Montrapon Fontaine-Écu (03 81 87 82 80) ; Maison de quartier Planoise (03 81 87 81 20)



► « Je n'ai jamais voyagé, mon passeport c'est la cuisine », lance Robin Vuillemot, qui à 34 ans et après plusieurs expériences (restaurant les Tanneurs, Café Gadagne, Yoko...) et un livre de recettes (Le grand livre de la fermentation, chroniqué dans notre numéro de février), vient d'ouvrir son premier établissement, La Boucle. Il n'est pas seul dans l'aventure (il est assisté de 2 apprentis en cuisine et 3 serveurs en salle), s'associant avec un ami de longue date, Bertrand Chalmin, dit « l'épicier ». « Je suis l'homme de l'ombre, dit-il. Je prépare les bocaux, la charcuterie maison, je confectionne les huiles, les sels aromatiques, les vinaigres, les confitures que j'agrémente avec les herbes de mon potager ». On l'aura deviné, c'est la passion qui a réuni les deux hommes. Celle des produits frais, locaux, des goûts et saveurs que l'on ne trouvera que chez eux. Dans le hachis de canard

Voyage, voyages

confit aux épices, dans le blanc-manger végété, dans le « bœuf tigre qui pleure » façon tataki, dans la mousse au chocolat au whisky fumé ou dans le chou cacahuète... Ici la cuisine a l'inspiration thaïe, japonaise, se frotte aux produits, saisonniers, de la cueillette, car ce sont eux qui vont chercher les pousses d'épicéa, lierre terrestre, ciboulette, acacia, sureau, pissenlit, lamier jaune ou lilas qui viendront fleurir les boissons, les desserts et

les plats. La brasserie « bistrannique » du midi (11,50 € le plat du jour) laissera la place aux tapas (de 8 € à 15 €) le soir, arrosés d'une belle carte de petites cuvées qui racontent des histoires. Le bon goût, ça n'a pas de prix.

La Boucle - 19, avenue Cusenier - ouvert du lundi au mercredi de 11h30 à 18h et jusqu'à minuit du jeudi au samedi - 09 50 00 51 22 - Facebook et Instagram (restaurant La boucle Besançon)

Le ceviche de truite, mangue, passion, vanille de La Boucle



Pour 4 personnes
Préparation 10 minutes

500 g de truite fraîche, 2 citrons verts, 1 mangue, 2 fruits de la passion, 2 échalotes, 1 gousse de vanille
10 cm de gingembre, huile d'olive, sel, poivre

Détailler le poisson et la mangue en petits cubes, fendre la gousse, la gratter, l'ajouter au mélange.

Émincer finement le gingembre et les échalotes, mélanger le tout. Réaliser une vinaigrette avec 1 cuillère à soupe d'huile d'olive, le jus des citrons et des fruits de la passion.

Saler, poivrer, ajouter la vinaigrette 30 mn avant de servir, et c'est tout ! Bon appétit.

SUDOKUS *Philippe Imbert*

Une grille de Sudoku est composée de 9 carrés de 9 cases soit 81 cases. Le but du jeu est de parvenir à inscrire tous les chiffres de 1 à 9, sans qu'ils se répètent, dans un ordre quelconque dans chaque ligne, dans chaque colonne et dans chaque carré de neuf cases.

| FACILE | | | | | | | | |
|--------|---|---|---|---|---|---|---|---|
| | 8 | | 9 | 6 | 7 | | 4 | |
| | | | | | | | | |
| 6 | | | 8 | 3 | 2 | | | 5 |
| 2 | 3 | | 8 | | 4 | | | 6 |
| 5 | 6 | | | 7 | | | 3 | 1 |
| 7 | | 4 | | 2 | | 8 | | 9 |
| 8 | | | 3 | 1 | 5 | | | 4 |
| | | | | | | | | |
| | 7 | | 2 | 4 | 6 | | | 9 |

| MOYEN | | | | | | | | |
|-------|---|---|--|---|---|---|---|---|
| | | | | 7 | 2 | 4 | | |
| | | | | | | | | |
| 6 | | 1 | | | | | 5 | 4 |
| 8 | | 5 | | 4 | | 7 | | 2 |
| 9 | 2 | 4 | | | | 8 | | 6 |
| 3 | | 7 | | 8 | | 9 | | 5 |
| 1 | | 8 | | | | 6 | | 9 |
| | | | | | | | | |
| | | | | 5 | 7 | 9 | | |

| DIFFICILE | | | | | | | | |
|-----------|---|---|---|---|---|---|---|---|
| | | 3 | | 7 | 1 | | | |
| | | 8 | 2 | | | | 4 | 3 |
| | | | 6 | | | 2 | | 1 |
| 2 | | | | | | | | 4 |
| | | 3 | | 7 | | 8 | | |
| | 4 | | | | | | | 6 |
| | 2 | | 3 | | | 6 | | |
| | 5 | 9 | | | | 2 | 8 | |
| | | | | | 5 | 6 | | 9 |



**La garde
d'enfants
avec
Kangourou
Kids ?**

**C'EST DANS
LA POCHE !**

03 39 25 05 04

kangou**rou** **kids**
Besançon

besancon.kangouroukids.fr

**GARDE À DOMICILE • SORTIE D'ÉCOLE / CRÈCHE • BABY-SITTING
• AIDE AUX DEVOIRS • ANNIVERSAIRES**

koala **kids**

**Ouverture prochainement d'une micro-crèche
Koala Kids à Cussey-sur-l'Ognon.**



koalakids.fr

Contactez-nous au : **06.75.59.31.11**

NUMÉROS D'URGENCE

| | |
|---|----------------------|
| SAMU | 03 81 21 40 00 ou 15 |
| POLICE | 03 81 21 11 22 ou 17 |
| POMPIERS | 18 |
| GENDARMERIE | 03 81 81 32 23 |
| URGENCE SANS ABRI | 115 |
| URGENTES HOSPITALIÈRES | |
| Pour solliciter une intervention médicale d'urgence | 15 |
| ou en se rendant au CHU Jean Minjoz, Bd Fleming | |
| URGENTES PERSONNES SOURDES ET MALENTENDANTES | 114 |
| SOS MÉDECINS | 0 826 88 24 24 |
| SOS KINÉ | soskine.free.fr |
| MÉDECINS DE GARDE FRANCHE-COMTÉ | 39 66 |
| URGENTES DENTAIRES | |
| dimanche et jours fériés de 9h à 12h | 39 66 |
| MÉDECINS, DENTISTES ET PHARMACIENS DE SERVICE | |
| s'adresser à l'Hôtel de Police | |
| 2 avenue de la Gare d'Eau | 03 81 21 11 22 |
| • Urgences pharmaceutiques | 32 37 |
| www.3237.fr | |
| CENTRE DE VACCINATION | 03 81 87 80 90 |
| (hors vaccin contre la Covid-19) | |
| CENTRE ANTI-POISON | |
| • Besançon SAMU | 15 |
| • Lyon | 04 72 11 69 11 |
| TRANSFUSION SANGUINE | 03 81 61 56 15 |
| TRANSPORT SANITAIRE D'URGENCE (ATSU) | 03 81 52 12 12 |
| CENTRE ANTI-RABIQUE | 03 81 21 85 33 |
| VÉTÉRINAIRES DE GARDE | 03 81 52 43 32 |
| week-ends et jours fériés | |
| LES ALCOOLIQUES ANONYMES | 09 69 39 40 20 |
| LES NARCOTIQUES ANONYMES | 01 43 72 12 72 |
| SOS ALCOOL | 06 58 86 45 23 |
| CROIX D'OR DU DOUBS ALCOOL | |
| ASSISTANCE répondeur 24h/24 | 03 81 50 03 40 |
| DROGUE INFOS SERVICE | 0 800 231 313 |
| SOLEA | 03 81 83 03 32 |
| Centre de soins en addictologie | |
| Addiction alcool vie libre | 06 50 12 79 91 |

| | |
|---|---------------------------------|
| CENTRE DE SOINS, D'ACCOMPAGNEMENT ET DE PRÉVENTION | 03 81 81 03 57 |
| EN ADDICTOLOGIE (CSAPA) | |
| SIDA INFOS SERVICE | 0 800 840 800 |
| CENTRE NATIONAL D'ASSISTANCE ET DE PRÉVENTION DE LA RADICALISATION | 0 800 005 696 |
| SOLIDARITÉ FEMMES / VIOLENCES CONJUGALES | 03 81 81 03 90 |
| ENFANCE MALTRAITÉE | 119 |
| ENFANCE MALTRAITÉE ET ABUS SEXUELS | 03 81 21 81 43 - 03 81 21 81 44 |
| SERVICE DÉPARTEMENTAL DE RECUEIL DES INFORMATIONS PRÉOCCUPANTES (SDRIP) | 03 81 25 81 19 |
| ALLÔ MALTRAITANCE PERSONNES ÂGÉES ET HANDICAPÉES | 39 77 ou 0 800 00 83 75 |
| SOS AMITIÉ | 03 81 52 17 17 |
| LIGNE BLEUE 25 | 03 81 25 82 58 |
| FRANCE VICTIMES 25 BESANÇON | 03 81 83 03 19 |
| LE DÉFENSEUR DES DROITS | 09 69 39 00 00 |
| CENTRE D'INFORMATION SUR LES DROITS DES FEMMES ET DES FAMILLES (CIDFF) | 03 81 25 66 69 |
| L'AUTRE CERCLE (Lutte contre l'homophobie) | 06 89 02 17 43 |
| SOS RACISME | 06 41 52 39 48 |

NUMÉROS UTILES

| | |
|--|----------------|
| L'administration | |
| • Accueil Mairie | 03 81 61 50 50 |
| besancon.fr - 2 rue Mégevand - entrée B | |
| Du lundi au vendredi de 7 h à 19 h ; samedi de 8 h à 12 h. | |
| • Carte d'identité, passeport, élections, état-civil, cimetières... | 03 81 61 50 50 |
| 2 rue Mégevand - entrée B | |
| Du lundi au vendredi de 8 h 30 à 12 h et de 13 h 30 à 17 h 30, samedi de 8 h 30 à 12 h | |
| • la Maison de Services au Public (MSAP) | |
| 7-9 rue Picasso | 03 81 41 22 21 |
| Horaires : lundi, mercredi, jeudi de 8 h 30 à 12 h 30 et de 13 h 30 à 17 h ; Mardi de 9 h 30 à 12 h 30 et de 13 h 30 à 17 h ; Vendredi de 8 h 30 à 17 h 30 | |

| | |
|--|-------------------------|
| SERVICE D'ACCUEIL ET D'ACCOMPAGNEMENT SOCIAL | 03 81 41 22 60 |
| MAISON DES SENIORS | 03 81 41 22 04 |
| CONCILIATEURS DE JUSTICE | 03 81 61 50 58 |
| BESANÇON INFO'CITÉ | 03 81 625 625 |
| PROXIM'CITÉ | 0 800 25 30 00 |
| CCAS | 03 81 41 21 21 |
| GRAND BESANÇON MÉTROPOLE | 03 81 87 88 89 |
| CONSEIL DÉPARTEMENTAL | 03 81 25 81 25 |
| HÔTEL DE RÉGION | 03 81 61 61 61 |
| PRÉFECTURE | 03 81 25 10 00 |
| ALLO SERVICE PUBLIC | 39 39 |
| TOURISME ET CONGRÈS | 03 81 80 92 55 |
| MÉTÉO | 0 899 701 920 |
| HORLOGE PARLANTE | 36 99 |
| Les transports | |
| SNCF gares Viotte et Les Auxons | 36 35 |
| GINKO | 03 70 27 71 60 |
| TAXIS BISONTINS | |
| • taxis - auto-radio | 03 81 88 80 80 |
| PARKINGS CENTRE-VILLE | 03 81 21 32 60 |
| Les dépannages | |
| EAU (Mairie) (en journée) | 03 81 61 59 60 |
| ou 03 81 61 50 50 | |
| (en dehors des heures ouvrables pour intervention d'urgence sur installation située avant le compteur général) | |
| GDF | (24h/24) 0 810 473 333 |
| ENEDIS (ex-ERDF) | (24h/24) 09 72 67 50 25 |
| Les déchetteries du Sybert | |
| MARCHAUX, PIREY, TILLEROYES | 03 81 21 15 60 |

SOLUTIONS SUDOKUS

| FACILE | MOYEN | | | | | | | | | | | | | | | | | | | | | | | | | | | | | | | | | | | | | | | | | | | | | | | | | | | | | | | | | | | | | | | | | | | | | | | | | | | | | | | | | | | | | | | | | | | | | | | | | | | | | | | | | | | | | | | | | | | | | | | | | | | | | | | | | | | | | | | | | | | | | | | | | | | | | | | | | | | | | | | | | | | | | | | | | | | |
|---|-------|---|---|---|---|---|---|---|---|---|---|---|---|---|---|---|---|---|---|---|---|---|---|---|---|---|---|---|---|---|---|---|---|---|---|---|---|---|---|---|---|---|---|---|---|---|---|---|---|---|---|---|---|---|---|---|---|---|---|---|---|---|---|---|---|---|---|---|---|---|---|---|---|---|---|---|---|---|---|---|---|---|---|---|---|---|---|---|---|---|---|---|---|---|---|---|---|---|---|---|---|---|---|---|---|---|---|---|---|---|---|---|---|---|---|---|---|---|---|---|---|---|---|---|---|---|---|---|---|---|---|---|---|---|---|---|---|---|---|---|---|---|---|---|---|---|---|---|---|---|---|---|---|---|---|---|---|---|---|---|---|---|---|---|---|---|---|---|---|---|---|---|
| <table border="1"> <tr><td>1</td><td>8</td><td>5</td><td>9</td><td>6</td><td>7</td><td>3</td><td>4</td><td>2</td></tr> <tr><td>9</td><td>3</td><td>2</td><td>1</td><td>5</td><td>4</td><td>6</td><td>8</td><td>7</td></tr> <tr><td>6</td><td>4</td><td>7</td><td>8</td><td>3</td><td>2</td><td>9</td><td>1</td><td>5</td></tr> <tr><td>2</td><td>9</td><td>3</td><td>5</td><td>8</td><td>1</td><td>4</td><td>7</td><td>6</td></tr> <tr><td>5</td><td>6</td><td>8</td><td>4</td><td>7</td><td>9</td><td>2</td><td>3</td><td>1</td></tr> <tr><td>7</td><td>1</td><td>4</td><td>6</td><td>2</td><td>3</td><td>8</td><td>5</td><td>9</td></tr> <tr><td>8</td><td>2</td><td>9</td><td>3</td><td>1</td><td>5</td><td>7</td><td>6</td><td>4</td></tr> <tr><td>4</td><td>5</td><td>6</td><td>7</td><td>9</td><td>8</td><td>1</td><td>2</td><td>3</td></tr> <tr><td>3</td><td>7</td><td>1</td><td>2</td><td>4</td><td>6</td><td>5</td><td>9</td><td>8</td></tr> </table> | 1 | 8 | 5 | 9 | 6 | 7 | 3 | 4 | 2 | 9 | 3 | 2 | 1 | 5 | 4 | 6 | 8 | 7 | 6 | 4 | 7 | 8 | 3 | 2 | 9 | 1 | 5 | 2 | 9 | 3 | 5 | 8 | 1 | 4 | 7 | 6 | 5 | 6 | 8 | 4 | 7 | 9 | 2 | 3 | 1 | 7 | 1 | 4 | 6 | 2 | 3 | 8 | 5 | 9 | 8 | 2 | 9 | 3 | 1 | 5 | 7 | 6 | 4 | 4 | 5 | 6 | 7 | 9 | 8 | 1 | 2 | 3 | 3 | 7 | 1 | 2 | 4 | 6 | 5 | 9 | 8 | <table border="1"> <tr><td>5</td><td>9</td><td>3</td><td>7</td><td>2</td><td>4</td><td>1</td><td>6</td><td>8</td></tr> <tr><td>4</td><td>8</td><td>2</td><td>6</td><td>1</td><td>5</td><td>3</td><td>9</td><td>7</td></tr> <tr><td>6</td><td>7</td><td>1</td><td>3</td><td>9</td><td>8</td><td>5</td><td>2</td><td>4</td></tr> <tr><td>8</td><td>6</td><td>5</td><td>9</td><td>4</td><td>3</td><td>7</td><td>1</td><td>2</td></tr> <tr><td>9</td><td>2</td><td>4</td><td>1</td><td>5</td><td>7</td><td>8</td><td>3</td><td>6</td></tr> <tr><td>3</td><td>1</td><td>7</td><td>2</td><td>8</td><td>6</td><td>9</td><td>4</td><td>5</td></tr> <tr><td>1</td><td>5</td><td>8</td><td>4</td><td>3</td><td>2</td><td>6</td><td>7</td><td>9</td></tr> <tr><td>7</td><td>4</td><td>9</td><td>8</td><td>6</td><td>1</td><td>2</td><td>5</td><td>3</td></tr> <tr><td>2</td><td>3</td><td>6</td><td>5</td><td>7</td><td>9</td><td>4</td><td>8</td><td>1</td></tr> <tr><td>2</td><td>3</td><td>6</td><td>5</td><td>7</td><td>9</td><td>4</td><td>8</td><td>1</td></tr> </table> | 5 | 9 | 3 | 7 | 2 | 4 | 1 | 6 | 8 | 4 | 8 | 2 | 6 | 1 | 5 | 3 | 9 | 7 | 6 | 7 | 1 | 3 | 9 | 8 | 5 | 2 | 4 | 8 | 6 | 5 | 9 | 4 | 3 | 7 | 1 | 2 | 9 | 2 | 4 | 1 | 5 | 7 | 8 | 3 | 6 | 3 | 1 | 7 | 2 | 8 | 6 | 9 | 4 | 5 | 1 | 5 | 8 | 4 | 3 | 2 | 6 | 7 | 9 | 7 | 4 | 9 | 8 | 6 | 1 | 2 | 5 | 3 | 2 | 3 | 6 | 5 | 7 | 9 | 4 | 8 | 1 | 2 | 3 | 6 | 5 | 7 | 9 | 4 | 8 | 1 |
| 1 | 8 | 5 | 9 | 6 | 7 | 3 | 4 | 2 | | | | | | | | | | | | | | | | | | | | | | | | | | | | | | | | | | | | | | | | | | | | | | | | | | | | | | | | | | | | | | | | | | | | | | | | | | | | | | | | | | | | | | | | | | | | | | | | | | | | | | | | | | | | | | | | | | | | | | | | | | | | | | | | | | | | | | | | | | | | | | | | | | | | | | | | | | | | | | | | | | | | |
| 9 | 3 | 2 | 1 | 5 | 4 | 6 | 8 | 7 | | | | | | | | | | | | | | | | | | | | | | | | | | | | | | | | | | | | | | | | | | | | | | | | | | | | | | | | | | | | | | | | | | | | | | | | | | | | | | | | | | | | | | | | | | | | | | | | | | | | | | | | | | | | | | | | | | | | | | | | | | | | | | | | | | | | | | | | | | | | | | | | | | | | | | | | | | | | | | | | | | | | |
| 6 | 4 | 7 | 8 | 3 | 2 | 9 | 1 | 5 | | | | | | | | | | | | | | | | | | | | | | | | | | | | | | | | | | | | | | | | | | | | | | | | | | | | | | | | | | | | | | | | | | | | | | | | | | | | | | | | | | | | | | | | | | | | | | | | | | | | | | | | | | | | | | | | | | | | | | | | | | | | | | | | | | | | | | | | | | | | | | | | | | | | | | | | | | | | | | | | | | | | |
| 2 | 9 | 3 | 5 | 8 | 1 | 4 | 7 | 6 | | | | | | | | | | | | | | | | | | | | | | | | | | | | | | | | | | | | | | | | | | | | | | | | | | | | | | | | | | | | | | | | | | | | | | | | | | | | | | | | | | | | | | | | | | | | | | | | | | | | | | | | | | | | | | | | | | | | | | | | | | | | | | | | | | | | | | | | | | | | | | | | | | | | | | | | | | | | | | | | | | | | |
| 5 | 6 | 8 | 4 | 7 | 9 | 2 | 3 | 1 | | | | | | | | | | | | | | | | | | | | | | | | | | | | | | | | | | | | | | | | | | | | | | | | | | | | | | | | | | | | | | | | | | | | | | | | | | | | | | | | | | | | | | | | | | | | | | | | | | | | | | | | | | | | | | | | | | | | | | | | | | | | | | | | | | | | | | | | | | | | | | | | | | | | | | | | | | | | | | | | | | | | |
| 7 | 1 | 4 | 6 | 2 | 3 | 8 | 5 | 9 | | | | | | | | | | | | | | | | | | | | | | | | | | | | | | | | | | | | | | | | | | | | | | | | | | | | | | | | | | | | | | | | | | | | | | | | | | | | | | | | | | | | | | | | | | | | | | | | | | | | | | | | | | | | | | | | | | | | | | | | | | | | | | | | | | | | | | | | | | | | | | | | | | | | | | | | | | | | | | | | | | | | |
| 8 | 2 | 9 | 3 | 1 | 5 | 7 | 6 | 4 | | | | | | | | | | | | | | | | | | | | | | | | | | | | | | | | | | | | | | | | | | | | | | | | | | | | | | | | | | | | | | | | | | | | | | | | | | | | | | | | | | | | | | | | | | | | | | | | | | | | | | | | | | | | | | | | | | | | | | | | | | | | | | | | | | | | | | | | | | | | | | | | | | | | | | | | | | | | | | | | | | | | |
| 4 | 5 | 6 | 7 | 9 | 8 | 1 | 2 | 3 | | | | | | | | | | | | | | | | | | | | | | | | | | | | | | | | | | | | | | | | | | | | | | | | | | | | | | | | | | | | | | | | | | | | | | | | | | | | | | | | | | | | | | | | | | | | | | | | | | | | | | | | | | | | | | | | | | | | | | | | | | | | | | | | | | | | | | | | | | | | | | | | | | | | | | | | | | | | | | | | | | | | |
| 3 | 7 | 1 | 2 | 4 | 6 | 5 | 9 | 8 | | | | | | | | | | | | | | | | | | | | | | | | | | | | | | | | | | | | | | | | | | | | | | | | | | | | | | | | | | | | | | | | | | | | | | | | | | | | | | | | | | | | | | | | | | | | | | | | | | | | | | | | | | | | | | | | | | | | | | | | | | | | | | | | | | | | | | | | | | | | | | | | | | | | | | | | | | | | | | | | | | | | |
| 5 | 9 | 3 | 7 | 2 | 4 | 1 | 6 | 8 | | | | | | | | | | | | | | | | | | | | | | | | | | | | | | | | | | | | | | | | | | | | | | | | | | | | | | | | | | | | | | | | | | | | | | | | | | | | | | | | | | | | | | | | | | | | | | | | | | | | | | | | | | | | | | | | | | | | | | | | | | | | | | | | | | | | | | | | | | | | | | | | | | | | | | | | | | | | | | | | | | | | |
| 4 | 8 | 2 | 6 | 1 | 5 | 3 | 9 | 7 | | | | | | | | | | | | | | | | | | | | | | | | | | | | | | | | | | | | | | | | | | | | | | | | | | | | | | | | | | | | | | | | | | | | | | | | | | | | | | | | | | | | | | | | | | | | | | | | | | | | | | | | | | | | | | | | | | | | | | | | | | | | | | | | | | | | | | | | | | | | | | | | | | | | | | | | | | | | | | | | | | | | |
| 6 | 7 | 1 | 3 | 9 | 8 | 5 | 2 | 4 | | | | | | | | | | | | | | | | | | | | | | | | | | | | | | | | | | | | | | | | | | | | | | | | | | | | | | | | | | | | | | | | | | | | | | | | | | | | | | | | | | | | | | | | | | | | | | | | | | | | | | | | | | | | | | | | | | | | | | | | | | | | | | | | | | | | | | | | | | | | | | | | | | | | | | | | | | | | | | | | | | | | |
| 8 | 6 | 5 | 9 | 4 | 3 | 7 | 1 | 2 | | | | | | | | | | | | | | | | | | | | | | | | | | | | | | | | | | | | | | | | | | | | | | | | | | | | | | | | | | | | | | | | | | | | | | | | | | | | | | | | | | | | | | | | | | | | | | | | | | | | | | | | | | | | | | | | | | | | | | | | | | | | | | | | | | | | | | | | | | | | | | | | | | | | | | | | | | | | | | | | | | | | |
| 9 | 2 | 4 | 1 | 5 | 7 | 8 | 3 | 6 | | | | | | | | | | | | | | | | | | | | | | | | | | | | | | | | | | | | | | | | | | | | | | | | | | | | | | | | | | | | | | | | | | | | | | | | | | | | | | | | | | | | | | | | | | | | | | | | | | | | | | | | | | | | | | | | | | | | | | | | | | | | | | | | | | | | | | | | | | | | | | | | | | | | | | | | | | | | | | | | | | | | |
| 3 | 1 | 7 | 2 | 8 | 6 | 9 | 4 | 5 | | | | | | | | | | | | | | | | | | | | | | | | | | | | | | | | | | | | | | | | | | | | | | | | | | | | | | | | | | | | | | | | | | | | | | | | | | | | | | | | | | | | | | | | | | | | | | | | | | | | | | | | | | | | | | | | | | | | | | | | | | | | | | | | | | | | | | | | | | | | | | | | | | | | | | | | | | | | | | | | | | | | |
| 1 | 5 | 8 | 4 | 3 | 2 | 6 | 7 | 9 | | | | | | | | | | | | | | | | | | | | | | | | | | | | | | | | | | | | | | | | | | | | | | | | | | | | | | | | | | | | | | | | | | | | | | | | | | | | | | | | | | | | | | | | | | | | | | | | | | | | | | | | | | | | | | | | | | | | | | | | | | | | | | | | | | | | | | | | | | | | | | | | | | | | | | | | | | | | | | | | | | | | |
| 7 | 4 | 9 | 8 | 6 | 1 | 2 | 5 | 3 | | | | | | | | | | | | | | | | | | | | | | | | | | | | | | | | | | | | | | | | | | | | | | | | | | | | | | | | | | | | | | | | | | | | | | | | | | | | | | | | | | | | | | | | | | | | | | | | | | | | | | | | | | | | | | | | | | | | | | | | | | | | | | | | | | | | | | | | | | | | | | | | | | | | | | | | | | | | | | | | | | | | |
| 2 | 3 | 6 | 5 | 7 | 9 | 4 | 8 | 1 | | | | | | | | | | | | | | | | | | | | | | | | | | | | | | | | | | | | | | | | | | | | | | | | | | | | | | | | | | | | | | | | | | | | | | | | | | | | | | | | | | | | | | | | | | | | | | | | | | | | | | | | | | | | | | | | | | | | | | | | | | | | | | | | | | | | | | | | | | | | | | | | | | | | | | | | | | | | | | | | | | | | |
| 2 | 3 | 6 | 5 | 7 | 9 | 4 | 8 | 1 | | | | | | | | | | | | | | | | | | | | | | | | | | | | | | | | | | | | | | | | | | | | | | | | | | | | | | | | | | | | | | | | | | | | | | | | | | | | | | | | | | | | | | | | | | | | | | | | | | | | | | | | | | | | | | | | | | | | | | | | | | | | | | | | | | | | | | | | | | | | | | | | | | | | | | | | | | | | | | | | | | | | |
| DIFFICILE | | | | | | | | | | | | | | | | | | | | | | | | | | | | | | | | | | | | | | | | | | | | | | | | | | | | | | | | | | | | | | | | | | | | | | | | | | | | | | | | | | | | | | | | | | | | | | | | | | | | | | | | | | | | | | | | | | | | | | | | | | | | | | | | | | | | | | | | | | | | | | | | | | | | | | | | | | | | | | | | | | | | | | | | | | | | |
| <table border="1"> <tr><td>5</td><td>3</td><td>4</td><td>7</td><td>1</td><td>8</td><td>9</td><td>6</td><td>2</td></tr> <tr><td>1</td><td>8</td><td>2</td><td>6</td><td>9</td><td>5</td><td>4</td><td>3</td><td>7</td></tr> <tr><td>7</td><td>9</td><td>6</td><td>4</td><td>3</td><td>2</td><td>5</td><td>1</td><td>8</td></tr> <tr><td>2</td><td>1</td><td>5</td><td>8</td><td>6</td><td>3</td><td>7</td><td>4</td><td>9</td></tr> <tr><td>9</td><td>6</td><td>3</td><td>5</td><td>7</td><td>4</td><td>8</td><td>2</td><td>1</td></tr> <tr><td>8</td><td>4</td><td>7</td><td>9</td><td>2</td><td>1</td><td>3</td><td>5</td><td>6</td></tr> <tr><td>4</td><td>2</td><td>1</td><td>3</td><td>8</td><td>9</td><td>6</td><td>7</td><td>5</td></tr> <tr><td>6</td><td>5</td><td>9</td><td>1</td><td>4</td><td>7</td><td>2</td><td>8</td><td>3</td></tr> <tr><td>3</td><td>7</td><td>8</td><td>2</td><td>5</td><td>6</td><td>1</td><td>9</td><td>4</td></tr> </table> | 5 | 3 | 4 | 7 | 1 | 8 | 9 | 6 | 2 | 1 | 8 | 2 | 6 | 9 | 5 | 4 | 3 | 7 | 7 | 9 | 6 | 4 | 3 | 2 | 5 | 1 | 8 | 2 | 1 | 5 | 8 | 6 | 3 | 7 | 4 | 9 | 9 | 6 | 3 | 5 | 7 | 4 | 8 | 2 | 1 | 8 | 4 | 7 | 9 | 2 | 1 | 3 | 5 | 6 | 4 | 2 | 1 | 3 | 8 | 9 | 6 | 7 | 5 | 6 | 5 | 9 | 1 | 4 | 7 | 2 | 8 | 3 | 3 | 7 | 8 | 2 | 5 | 6 | 1 | 9 | 4 | | | | | | | | | | | | | | | | | | | | | | | | | | | | | | | | | | | | | | | | | | | | | | | | | | | | | | | | | | | | | | | | | | | | | | | | | | | | | | | | | | | | | | | | | | | |
| 5 | 3 | 4 | 7 | 1 | 8 | 9 | 6 | 2 | | | | | | | | | | | | | | | | | | | | | | | | | | | | | | | | | | | | | | | | | | | | | | | | | | | | | | | | | | | | | | | | | | | | | | | | | | | | | | | | | | | | | | | | | | | | | | | | | | | | | | | | | | | | | | | | | | | | | | | | | | | | | | | | | | | | | | | | | | | | | | | | | | | | | | | | | | | | | | | | | | | | |
| 1 | 8 | 2 | 6 | 9 | 5 | 4 | 3 | 7 | | | | | | | | | | | | | | | | | | | | | | | | | | | | | | | | | | | | | | | | | | | | | | | | | | | | | | | | | | | | | | | | | | | | | | | | | | | | | | | | | | | | | | | | | | | | | | | | | | | | | | | | | | | | | | | | | | | | | | | | | | | | | | | | | | | | | | | | | | | | | | | | | | | | | | | | | | | | | | | | | | | | |
| 7 | 9 | 6 | 4 | 3 | 2 | 5 | 1 | 8 | | | | | | | | | | | | | | | | | | | | | | | | | | | | | | | | | | | | | | | | | | | | | | | | | | | | | | | | | | | | | | | | | | | | | | | | | | | | | | | | | | | | | | | | | | | | | | | | | | | | | | | | | | | | | | | | | | | | | | | | | | | | | | | | | | | | | | | | | | | | | | | | | | | | | | | | | | | | | | | | | | | | |
| 2 | 1 | 5 | 8 | 6 | 3 | 7 | 4 | 9 | | | | | | | | | | | | | | | | | | | | | | | | | | | | | | | | | | | | | | | | | | | | | | | | | | | | | | | | | | | | | | | | | | | | | | | | | | | | | | | | | | | | | | | | | | | | | | | | | | | | | | | | | | | | | | | | | | | | | | | | | | | | | | | | | | | | | | | | | | | | | | | | | | | | | | | | | | | | | | | | | | | | |
| 9 | 6 | 3 | 5 | 7 | 4 | 8 | 2 | 1 | | | | | | | | | | | | | | | | | | | | | | | | | | | | | | | | | | | | | | | | | | | | | | | | | | | | | | | | | | | | | | | | | | | | | | | | | | | | | | | | | | | | | | | | | | | | | | | | | | | | | | | | | | | | | | | | | | | | | | | | | | | | | | | | | | | | | | | | | | | | | | | | | | | | | | | | | | | | | | | | | | | | |
| 8 | 4 | 7 | 9 | 2 | 1 | 3 | 5 | 6 | | | | | | | | | | | | | | | | | | | | | | | | | | | | | | | | | | | | | | | | | | | | | | | | | | | | | | | | | | | | | | | | | | | | | | | | | | | | | | | | | | | | | | | | | | | | | | | | | | | | | | | | | | | | | | | | | | | | | | | | | | | | | | | | | | | | | | | | | | | | | | | | | | | | | | | | | | | | | | | | | | | | |
| 4 | 2 | 1 | 3 | 8 | 9 | 6 | 7 | 5 | | | | | | | | | | | | | | | | | | | | | | | | | | | | | | | | | | | | | | | | | | | | | | | | | | | | | | | | | | | | | | | | | | | | | | | | | | | | | | | | | | | | | | | | | | | | | | | | | | | | | | | | | | | | | | | | | | | | | | | | | | | | | | | | | | | | | | | | | | | | | | | | | | | | | | | | | | | | | | | | | | | | |
| 6 | 5 | 9 | 1 | 4 | 7 | 2 | 8 | 3 | | | | | | | | | | | | | | | | | | | | | | | | | | | | | | | | | | | | | | | | | | | | | | | | | | | | | | | | | | | | | | | | | | | | | | | | | | | | | | | | | | | | | | | | | | | | | | | | | | | | | | | | | | | | | | | | | | | | | | | | | | | | | | | | | | | | | | | | | | | | | | | | | | | | | | | | | | | | | | | | | | | | |
| 3 | 7 | 8 | 2 | 5 | 6 | 1 | 9 | 4 | | | | | | | | | | | | | | | | | | | | | | | | | | | | | | | | | | | | | | | | | | | | | | | | | | | | | | | | | | | | | | | | | | | | | | | | | | | | | | | | | | | | | | | | | | | | | | | | | | | | | | | | | | | | | | | | | | | | | | | | | | | | | | | | | | | | | | | | | | | | | | | | | | | | | | | | | | | | | | | | | | | | |

VOUS SIGNALEZ >
< NOUS INTERVENONS

PROXIM'CITÉ

LA VILLE À VOTRE ÉCOUTE POUR VEILLER SUR L'ESPACE PUBLIC

0 800 25 30 00 Service & appel gratuits

Bienveillants à vos côtés, à tout moment.

Une mutuelle pour tous

CC

Besançon Info'cité

Pour répondre à vos questions du quotidien : logement, santé, loisirs, famille, sports, enfance, environnement, vie quotidienne et pratique...

Par téléphone

03 81 625 625

Du lundi au vendredi de 8h à 12h30 et de 13h30 à 18h

Par internet

infocite.besancon.fr

Accueil du public

Mairie de Besançon
2 rue Mégevand - Entrée B
Du lundi au vendredi de 8h30 à 12h et de 13h30 à 17h
Samedi matin de 8h30 à 12h



Ma
MUTUELLE
ACORIS
ME DONNE
un max
D'ASSURANCES





À BESANÇON ... INVESTISSEZ DANS UNE RÉSIDENCE SENIORS

Génius

RÉSIDENCE SERVICES

UNE OPPORTUNITÉ RARE À SAISIR

Profitez d'un investissement sécurisé et performant en achetant un logement senior dans la résidence **Génius**. Cette résidence se trouve au cœur du nouveau pôle Viotte à Besançon. **30 logements** équipés et meublés avec de multiples services : espace de convivialité, conciergerie, accueil et restauration seront proposés.

UN INVESTISSEMENT PERFORMANT

Bénéficiez de la fiscalité avantageuse de la location meublée non professionnelle (LMNP), avec la possibilité de récupérer la TVA*. Vous pourrez bénéficier de loyers garantis et d'une excellente rentabilité (*bail commercial de 9 ans reconductible confié à un exploitant local spécialiste*).

*Sous réserve d'éligibilité, à étudier avec nos conseillers



INVESTIR PROCHE, INVESTIR EN CONFIANCE

Avec SMCI, vous faites le choix d'investir en toute sérénité et sécurité : une architecture remarquable, une conception résolument durable et économique, un espace de vie pouvant accueillir un SPA dédié au bien-être et à la relaxation.

25 rue Proudhon | Besançon | 03 81 25 05 25 | www.smci.fr

smci
ÉDITEUR IMMOBILIER