

Extrait du Registre des délibérations du Conseil de Communauté Séance du 15 octobre 2020

Conseillers communautaires en exercice : 123

Le Conseil de Communauté, régulièrement convoqué, s'est réuni Salle des conférences de la CCIT du Doubs 46 avenue Villarceau à Besançon, sous la présidence de Mme Anne VIGNOT, Présidente de Grand Besançon Métropole.

Ordre de passage des rapports : 1, 0.1, 2, 3, 4, 5, 6, 7, 8, 9, 10, 11, 12, 13, 14, 15, 16, 17, 18, 19, 20, 21, 22, 23, 24, 25, 26, 27, 28, 29, 30, 31, 32, 33, 34, 35, 36, 37, 38, 39, 40, 41, 42, 43, 44, 45, 46, 47, 48

La séance est ouverte à 18h35 et levée à 21h10.

Etaient présents :

Amagney : M. Thomas JAVAUX **Audeux** : Mme Françoise GALLIOU **Avanne-Aveney** : Mme Marie-Jeanne BERNABEU
Besançon : Mme Elise AEBISCHER, M. Hasni ALEM, M. Guillaume BAILLY, Mme Anne BENEDETTO, M. Kevin BERTAGNOLI, Mme Pascale BILLEREY, M. Nicolas BODIN, Mme Nathalie BOUVET, Mme Fabienne BRAUCHLI, Mme Claudine CAULET, Mme Aline CHASSAGNE (à partir du 5), Mme Julie CHETTOUH, M. Sébastien COUDRY, M. Philippe CREMER, M. Benoît CYPRIANI, M. Cyril DEVESA, Mme Marie ETEVENARD, M. Ludovic FAGAUT, Mme Sadia GHARET, M. Abdel GHEZALI, M. Olivier GRIMAITRE, Mme Valérie HALLER, M. Pierre-Charles HENRY, M. Damien HUGUET, M. Jean-Emmanuel LAFARGE, Mme Marie LAMBERT, Mme Myriam LEMERCIER, M. Christophe LIME, M. Jamel-Eddine LOUHKIAR, Mme Agnès MARTIN, Mme Laurence MULOT, M. Yannick POUJET, M. Anthony POULIN, Mme Françoise PRESSE, Mme Karima ROCHDI (jusqu'au 27), M. Jean-Hugues ROUX, M. Nathan SOURISSEAU, M. Gilles SPICHER, M. André TERZO, Mme Claude VARET, Mme Anne VIGNOT, Mme Sylvie WANLIN, Mme Christine WERTHE, Mme Marie ZEHAF
Bonnay : M. Gilles ORY **Boussières** : Mme Hélène ASTRIC **ANSART Busy** : M. Philippe SIMONIN **Byans-sur-Doubs** : M. Didier PAINEAU **Chalezeule** : M. Christian MAGNIN-FEYSOT **Chalèze** : M. René BLAISON **Champagney** : M. Olivier LEGAIN **Champoux** : M. Romain VIENET **Champvans-les-Moulins** : M. Florent BAILLY **Châtillon-le-Duc** : Mme Catherine BOTTERON **Chaucenne** : Mme Valérie DRUGE **Chemaudin et Vaux** : M. Gilbert GAVIGNET **Chevroz** : M. Franck BERNARD **Cussey-sur-l'ognon** : M. Jean-François MENESTRIER **Dannemarie-sur-Crête** : Mme Martine LEOTARD **Deluz** : M. Fabrice TAILLARD **Devecey** : M. Michel JASSEY **Ecole-Valentin** : M. Yves GUYEN (à partir du 5) **Fontain** : Mme Martine DONEY **François** : M. Emile BOURGEOIS **Geneuille** : M. Patrick OUDOT **Grandfontaine** : M. Henri BERMOND **La Chevillothe** : M. Roger BOROWIK représenté par son suppléant M. Jean-Luc BARBIER **La Vèze** : M. Jean-Pierre JANNIN **Larnod** : M. Hugues TRUDET (jusqu'au 26) **Les Auxons** : M. Serge RUTKOWSKI **Mamirolle** : M. Daniel HUOT **Mazerolles-le-Salin** : M. Daniel PARIS **Miserey-Salines** : M. Marcel FELT **Montfaucon** : M. Pierre CONTOZ (jusqu'au 32) **Montferrand-le-Château** : Mme Lucie BERNARD **Noironte** : M. Claude MAIRE **Novillars** : M. Bernard LOUIS **Osselle-Routelle** : Mme Anne OLSZAK **Palise** : M. Daniel GAUTHEROT **Pelousey** : Mme Catherine BARTHELET **Pirey** : M. Patrick AYACHE **Pouilley-Français** : M. Yves MAURICE **Pouilley-les-Vignes** : M. Jean-Marc BOUSSET **Pugey** : M. Frank LAIDIE **Rancenay** : Mme Nadine DUSSAUCY **Roche-lez-Beauvrepère** : M. Jacques KRIEGER **Roset-Fluans** : M. Jacques ADRIANSEN **Saint-Vit** : M. Pascal ROUTHIER **Saône** : M. Benoît VUILLEMIN **Serre-les-Sapins** : M. Gabriel BAULIEU **Tallenay** : M. Ludovic BARBAROSSA **Thise** : M. Loïc ALLAIN (jusqu'au 22) **Thoraise** : M. Jean-Paul MICHAUD **Torpes** : M. Denis JACQUIN **Vaire** : Mme Valérie MAILLARD **Velesmes-Essarts** : M. Jean-Marc JOUFFROY **Venise** : M. Jean-Claude CONTINI **Vieilley** : M. Franck RACLOT **Villars Saint-Georges** : M. Damien LEGAIN **Vorges-les-Pins** : Mme Maryse VIPREY

Etaient absents :

Besançon : Mme Frédérique BAEHR, M. François BOUSSO, Mme Annaick CHAUVET, M. Laurent CROIZIER, M. Jean-Marc FAIVRE, Mme Lorine GAGLIOLLO, M. Aurélien LAROPPE, Mme Carine MICHEL, Mme Marie-Thérèse MICHEL, M. Thierry PETAMENT, Mme Juliette SORLIN **Beure** : M. Philippe CHANEY **Braillans** : M. Alain BLESSEMAILLE **Gennevilliers** : M. Jean SIMONDON **Le Gratteris** : M. Cédric LINDECKER **Marchaux-Chaufontaine** : M. Patrick CORNE **Merey-Vieilley** : M. Philippe PERNOT **Morre** : M. Jean-Michel CAYUELA **Nancray** : M. Vincent FIETIER **Saint-Vit** : Mme Annick JACQUEMET

Secrétaire de séance :

M. Gilles ORY

Procurations de vote :

F.BAEHR à J.CHETTOUH, F.BOUSSO à N.SOURISSEAU, A. CHASSAGNE à A. BENEDETTO (jusqu'au 4) A. CHAUVET à J-E LAFARGE, L. CROIZIER à J-P MICHAUD, J-M FAIVRE à G. BAILLY, L. GAGLIOLLO à A. POULIN, A. LAROPPE à B. CYPRIANI, C MICHEL à N. BODIN, M-T MICHEL à F. BRAUCHLI, T. PETAMENT à L. FAGAUT, K. ROCHDI à A. MARTIN (à partir du 28), J. SORLIN à Y. POUJET, J. SIMONDON à B. VUILLEMIN, P. CORNE à C. MAGNIN-FEYSOT, A. JACQUEMET à P. ROUTHIER

Délibération n°2020/005353

Rapport n°26 - Convention avec le Département du Doubs pour la réalisation de travaux d'aménagement de la traversée d'agglomération sur le territoire de la commune de Dannemarie-sur-Crête

CONVENTION AVEC LE DEPARTEMENT DU DOUBS POUR LA REALISATION DE TRAVAUX D'AMENAGEMENT DE LA TRAVERSEE D'AGGLOMERATION SUR LE TERRITOIRE DE LA COMMUNE DE DANNEMARIE-SUR-CRETE

Rapporteur : M. Yves GUYEN, Vice-Président

Commission : Mobilités, modes doux et nouveaux usages, infrastructures

Inscription budgétaire	
BP 2020 et PPIF 2020-2024 «Requalification périurbain» <i>Dépenses et recettes</i>	Montant du budget 2020 : 1 629 156 € TTC en dépenses et 1 660 000 € TTC en recettes Montant de l'opération : 144 000 € TTC en dépenses et 71 000 € en recettes

Résumé :

Le présent rapport a pour objet d'autoriser la signature d'une convention entre Grand Besançon Métropole et le Département du Doubs pour définir les conditions de réalisation de travaux d'aménagement de la traversée d'agglomération sur la commune de Dannemarie-sur-Crête.

I. Contexte :

Le projet consiste en la réalisation d'aménagements de la traversée d'agglomération de la commune de Dannemarie-sur-Crête, en vue de sécuriser les piétons d'un trottoir aux normes PMR. Cette opération a été retenue au titre du programme 2019 des « Opérations Partenariales de Sécurité en Agglomération » (OPSA) par le Conseil Départemental du Doubs.

Dans le cadre du transfert de la compétence voirie, la maîtrise d'ouvrage des travaux exécutés sur la commune de Dannemarie-sur-Crête est réalisée par Grand Besançon Métropole. Pour les travaux relevant de sa compétence, le Département du Doubs transfère la maîtrise d'ouvrage à Grand Besançon Métropole.

II. Objet de la convention

La convention a pour objet d'organiser le transfert de maîtrise d'ouvrage du Département du Doubs à Grand Besançon Métropole, et de définir les conditions techniques, administratives et financières de réalisation de ces travaux.

III. Répartition du coût de l'opération :

Le coût total de l'opération portée par Grand Besançon Métropole, maître d'ouvrage, est estimé à 120 000 € HT, soit 144 000 € TTC.

Le coût réel des dépenses restant à la charge de Grand Besançon Métropole est évalué à 49 000 € HT.

Grand Besançon Métropole, en sa qualité de maître d'ouvrage, financera l'ensemble de l'opération et percevra la participation départementale arrêtée comme suit :

Dépenses en HT		Montant à la charge de GBM (HT)	Montant à la charge Département (HT)
Travaux	120 000 €	49 000 €	71 000 €

A l'unanimité, le Conseil de Communauté :

- autorise Madame la Présidente, ou son représentant, à :
 - o signer la convention à intervenir ;
 - o prendre toutes les dispositions et signer les actes nécessaires à la bonne exécution de la présente délibération.

Pour extrait conforme,
Le Vice-Président suppléant,
Gabriel BAULIEU
1^{er} Vice-Président

Rapport adopté à l'unanimité :

Pour : 116
Contre : 0
Abstention : 0
Ne prennent pas part au vote : 0

Convention avec le Département du Doubs pour la traversée d'agglomération sur le territoire de la commune de Dannemarie-sur-Crête.

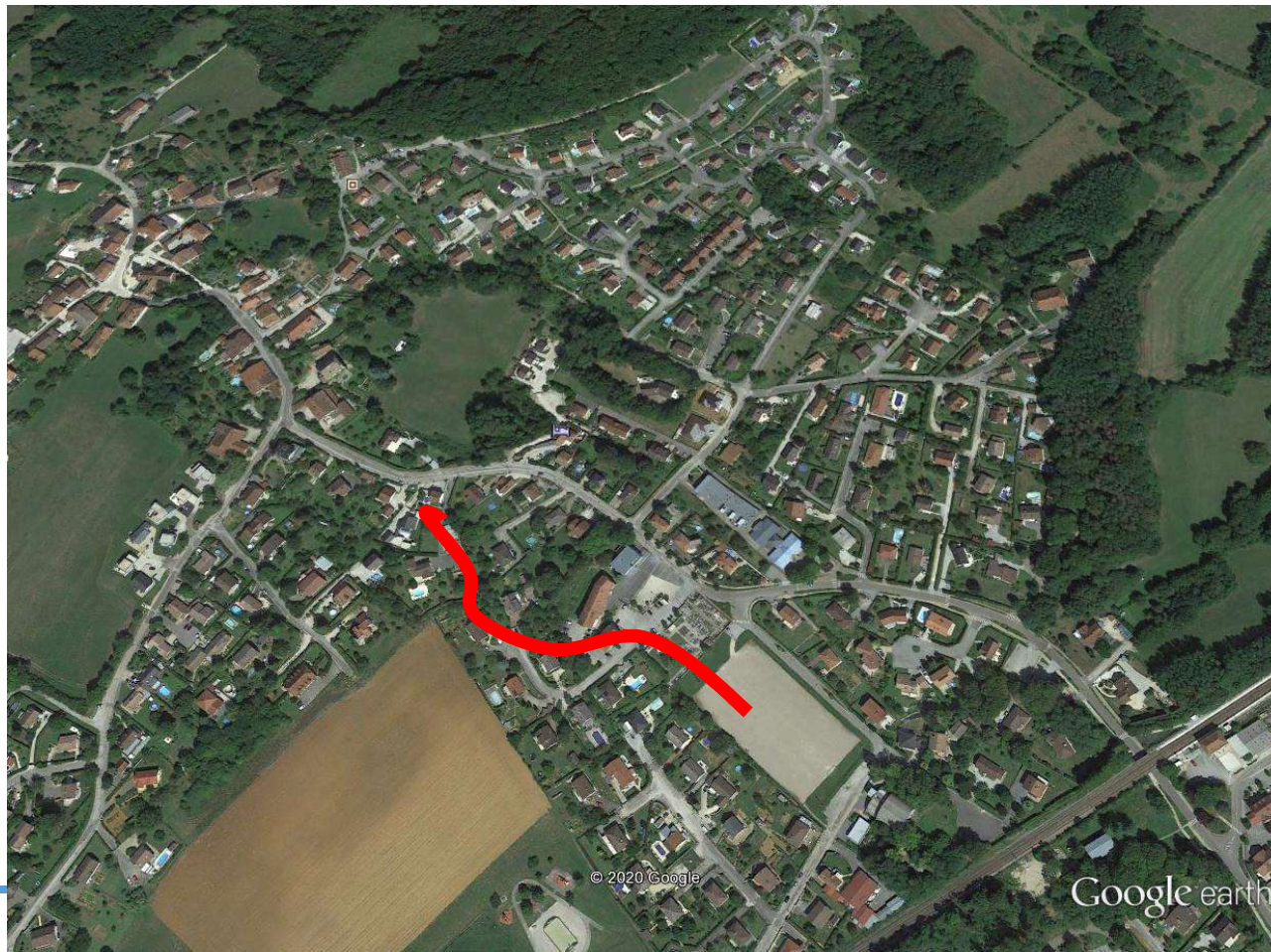

**CONVENTION
ENTRE LE DEPARTEMENT DU DOUBS
ET GRAND BESANÇON METROPOLE**

**« RD 315 : TRAVAUX D'AMENAGEMENT DE LA TRAVERSEE D'AGGLOMERATION
DE LA COMMUNE DE DANNEMARIE-SUR-CRETE »**

Entre :

Le Département du Doubs, représenté par sa Présidente, Madame Christine BOUQUIN, dûment autorisée par délibération de la Commission permanente en date du 28 septembre 2020

Et

Grand Besançon Métropole, représentée par sa Présidente, Madame Anne VIGNOT, agissant en vertu de la délibération du Conseil communautaire en date du

PREAMBULE

En concertation étroite avec le Service territorial d'aménagement (STA) de Besançon, Grand Besançon Métropole a élaboré le projet d'aménagement de la traversée d'agglomération de la Commune de Dannemarie-sur-Crète le long de la RD 315.

L'opération vise à sécuriser les piétons par la réalisation d'un trottoir aux normes PMR.

Elle a été retenue au titre du programme 2019 des « Opérations Partenariales de Sécurité en Agglomération » (OPSA).

ARTICLE 1 : OBJET

La présente convention a pour objet de transférer la maîtrise d'ouvrage à Grand Besançon Métropole sur la totalité de l'opération relevant de la compétence du Département (chaussée de la RD 315), décrite à l'article 2. A cette fin, elle définit les conditions techniques, administratives et financières de réalisation de ces travaux.

Elle expose notamment les équipements à réaliser, le programme technique des travaux et les engagements financiers des parties, permettant ainsi à Grand Besançon Métropole de satisfaire aux conditions d'éligibilité du FCTVA (travaux réalisés sur le domaine public départemental, conformément à l'article L 1615-2 du code général des collectivités territoriales).

ARTICLE 2 : EQUIPEMENTS A REALISER – PROGRAMME TECHNIQUE DES TRAVAUX

Les travaux prévus sur le territoire de la Commune précitée comprennent :

- *Relevant de la compétence du Département :*

- la reprise de la couche de roulement et de la couche de base de la RD 315 (fraisage et enrobés en couche de roulement),

-1-

Convention maîtrise d'ouvrage communautaire
Département du Doubs / Grand Besançon Métropole

- la signalisation horizontale et verticale dans le cadre de la politique définie par le Département.
- *Relevant de la compétence de Grand Besançon Métropole :*
 - la création de trottoirs conduisant à la pose de bordures,
 - le traitement de l'assainissement pluvial,
 - la réalisation d'aménagements paysagers en agglomération,
 - la signalisation de police,
 - la remise à niveau des ouvrages communaux situés sous domaine public.

ARTICLE 3 : MAÎTRISE D'OUVRAGE ET MAÎTRISE D'ŒUVRE

La maîtrise d'ouvrage et la maîtrise d'œuvre de l'opération sont assurées par Grand Besançon Métropole.

ARTICLE 4 : COÛTS, ENGAGEMENTS FINANCIERS DES PARTIES

Le coût total de l'opération portée par Grand Besançon Métropole, maître d'ouvrage et maître d'œuvre, est estimé à **120 000 € HT**, soit **144 000 € TTC**.

- Travaux :

▫ Aménagement communautaire :	49 000 € HT
▫ Réfection de la RD (indice TP09 base 2010 valeur 111,7) :	71 000 € HT

	120 000 € HT

Grand Besançon Métropole, en sa qualité de maître d'ouvrage, financera l'ensemble de l'opération et percevra la participation départementale arrêtée comme suit :

- Travaux :

▫ 100% du montant des travaux de réfection de la RD 315 montant estimé à 71 000 € HT (indice TP09 base 2010 valeur 111,7) sur la base du marché à bons de commande départemental, et correspondant à la réalisation des travaux suivants :

- la reprise de la couche de roulement et de la couche de base de la RD 315 (fraisage et enrobés en couche de roulement),
- la signalisation horizontale et verticale dans le cadre de la politique définie par le Département.

Le coût réel des dépenses restant à la charge de Grand Besançon Métropole est évalué à 49 000 € HT et correspond à la réalisation des autres travaux décrits à l'article 2.

ARTICLE 5 : MODALITES DE VERSEMENT DE LA PARTICIPATION DEPARTEMENTALE

Le Département s'acquittera en une fois de sa participation, selon les modalités suivantes :

▫ participation calculée sur la base du coût réel hors taxe des travaux réalisés, plafonné au montant estimé de réfection de la RD, actualisé à la date de réalisation des travaux selon la formule suivante, l'index de référence étant l'index TP09 (base 2010) :

$$C_n = 100 \% (I_n/I_0),$$

-2-

Convention maîtrise d'ouvrage communautaire
Département du Doubs / Grand Besançon Métropole

l'indice 0 correspondant à la valeur exprimée à l'article 4 et le mois n au mois de réalisation.
Dans l'hypothèse où la valeur du mois de réalisation ne serait pas connue au moment du paiement du solde, le plafond sera actualisé au vu du dernier indice connu.

La participation du Département sera ajustée en fonction des dépenses réellement effectuées, à partir des prestations et quantités constatées contradictoirement entre Grand Besançon Métropole et le Département (STA de Besançon).

Grand Besançon Métropole fournira les documents nécessaires, justifiant du coût réel de la prestation incombant au Département.

Le comptable assignataire est le Payeur départemental.

ARTICLE 6 : ASSURANCES – RESPONSABILITE

Chacune des parties déclare avoir souscrit toutes les assurances requises destinées à couvrir leurs responsabilités respectives de leur fait et du fait des proposés intervenant pour leur compte.

ARTICLE 7 : RECEPTION DES TRAVAUX ET REMISE DES OUVRAGES

En fin de chantier, une visite préalable aux opérations de réception sera organisée par le Département et Grand Besançon Métropole. Celle-ci s'assurera ensuite de la bonne mise en œuvre des opérations de réception, notamment eu égard aux observations formulées.

La remise des ouvrages est matérialisée par un document co-signé par le Département et Grand Besançon Métropole dans les deux mois qui suivent la réception des travaux. Les plans de récolement des ouvrages, le repérage de la présence éventuelle d'amiante et le dossier « vie du chantier » complété (modèle original du Département) y sont notamment annexés.

ARTICLE 8 : COMMUNICATION ET INFORMATION

Grand Besançon Métropole s'engage à faire connaître sous une forme appropriée la participation du Département. En cas d'action d'information ou de promotion de cette opération, le concours financier du Département devra être mentionné, au besoin en apposant le logo de l'institution, et pour toute cérémonie protocolaire (visite de chantier, inauguration), la Présidente du Département sera invitée.

ARTICLE 9 : ENTRETIEN ULTERIEUR DES OUVRAGES ET PERMISSION DE VOIRIE

Cette convention ne vaut pas autorisation d'occuper le domaine public.

Cette autorisation sera délivrée préalablement à tout commencement de travaux par la Présidente du Département sur demande écrite du bénéficiaire, par l'intermédiaire d'une permission de voirie, dans laquelle seront indiquées notamment les prescriptions techniques à respecter.

A compter de la réception des travaux, le Département assurera l'entretien de la chaussée. Il pourra solliciter le concours de Grand Besançon Métropole pour mettre en œuvre la garantie de parfait achèvement, si cela s'avère nécessaire.

-3-

Convention maîtrise d'ouvrage communautaire
Département du Doubs / Grand Besançon Métropole

Grand Besançon Métropole assurera à ses frais la gestion et l'entretien des autres ouvrages créés lors de l'aménagement, conformément à la permission de voirie dont ils auront fait l'objet.

ARTICLE 10 : PRISE D'EFFET ET DUREE DE LA CONVENTION

La présente convention prendra effet à compter de sa signature par les parties ou de l'autorisation de commencer les travaux délivrée en amont.

Elle arrivera à son terme après réception sans réserves des ouvrages réalisés.

ARTICLE 11 : MODIFICATION ET RÉSILIATION DE LA CONVENTION

Toute modification des présents engagements fera l'objet d'un avenant entre les parties.

En cas de non-respect de ses obligations par l'une des parties et après l'envoi d'une mise en demeure d'y remédier dans un délai de deux mois demeurée infructueuse, l'autre dispose de la faculté de résilier la présente convention par lettre recommandée avec accusé de réception.

La résiliation pourra intervenir à l'initiative de l'une ou l'autre partie pour tout motif d'intérêt général.

ARTICLE 12 : REGLEMENT DES LITIGES

En cas de désaccord sur l'interprétation de la présente convention ou sur ses modalités d'exécution, les deux parties s'efforceront de trouver un accord amiable. En cas d'échec de cette phase amiable, le tribunal administratif de Besançon sera compétent pour connaître de tout litige relatif à cette convention.

La Présidente du Département,

La Présidente de Grand Besançon Métropole,

Christine BOUQUIN

Anne VIGNOT

-4-

Convention maîtrise d'ouvrage communautaire
Département du Doubs / Grand Besançon Métropole