

**EXTRAIT DU REGISTRE**  
**des**  
**délibérations du Conseil de Communauté**

N° délib. : 000246

-----  
**Séance du vendredi 4 mai 2007**

Le Conseil de Communauté, régulièrement convoqué, s'est réuni à la C.C.I.D - 46 avenue Villarceau à Besançon sous la présidence de M. Gabriel BAULIEU, 1<sup>er</sup> Vice-Président (jusqu'au rapport 1.2.2) et de M. Jean-Louis FOUSSERET, Président (à partir du rapport 11.1)

Conseillers communautaires en exercice : 138

**Etaient présents** : **Amagney** : Jean-Pierre FOSTEL **Audeux** : Françoise GALLIOU **Auxon-Dessous** : Jacques CANAL **Auxon-Dessus** : Serge RUTKOWSKI **Avanne Aveney** : Jean-Pierre TAILLARD (à partir du rapport 2.2) **Besançon** : Eric ALAUZET, Catherine BALLOT, Denis BAUD, Pascal BONNET (à partir du rapport 2.2), Patrick BONTEMPS, Patrick BOURQUE, Annaïck CHAUVET, Rosine CHAVIN-SIMONOT (à partir du rapport 9.1), Jean-Claude CHEVAILLER, Catherine COMTE-DELEUZE, Marie-Odile CRABBE-DIAWARA, Benoît CYPRIANI, Nicole DAHAN, Jean-Jacques DEMONET, Béatrice FALCINELLA, Françoise FELLMANN, Jean-Louis FOUSSERET (à partir du rapport 11.1), Abdel GHEZALI, Martine JEANNIN, Michel JOSSE, Lucile LAMY, Michel LOYAT, Jacques MARIOT, Annie MENETRIER, Jacqueline PANIER, Danièle POISSENOT, Françoise PRESSE, Martine ROPERS, Jean ROSSELOT, Jean-Claude ROY, Joëlle SCHIRRER, Danièle TETU, Corinne TISSIER **Beure** : Philippe CHANEY **Boussières** : Bertrand ASTRIC, Michel POULET **Busy** : Philippe SIMONIN (à partir du rapport 2.2) **Chalezeule** : Raymond REYLE **Champagney** : Claude VOIDEY **Chaucenne** : Bernard VOUGNON **Dannemarie sur Crête** : Gérard GALLIOT **Deluz** : Yves TARDIEU **Ecole Valentin** : André BAVEREL **Fontain** : Jean-Paul DILLSCHNEIDER **François** : Françoise GILLET, Claude PREIONI **Grandfontaine** : Jean JOURDAIN, Richard SALA (représenté par François LOPEZ) **La Vèze** : Philippe CHANAU **Mamirolle** : Jacques-Henry BAUER, Dominique MAILLOT **Marchaux** : Bernard BECOULET **Mazerolles le Salin** : Daniel PARIS **Miserey Salines** : Marcel FELT, Denis JOLY **Montfaucon** : Pierre CONTOZ **Montferrand le Château** : Marcel COTTINY, Pascal DUCHEZEAU **Morre** : Jean-Michel CAYUELA, Gérard VALLET **Nancray** : Jean-Pierre MARTIN **Novillars** : Raymonde BOURLON **Osselle** : Jacques MENIGOZ **Pelousey** : Annick CHARPY **Pirey** : Claude BARTHOD-MALAT, Robert STEPOURJINE **Pouilley les Vignes** : Albert DEPIERRE (à partir du rapport 2.5) **Rancenay** : Michel LETHIER **Roche lez Beaupré** : Roland BARDEY (à partir du rapport 11.1), Michel SCHNAEBELE **Routelle** : Claude SIMONIN **Saône** : Bernard GUYON, Christelle PETITJEAN **Serre les Sapins** : Nicole BARBEAU, Gabriel BAULIEU **Tallenay** : Jean-Yves PRALON **Thise** : Jacques SIFFERLIN **Thoraise** : Jean-Paul MICHAUD **Torpes** : Denis JACQUIN **Vaire Arcier** : Patrick RACINE **Vaux les Prés** : Bernard GAVIGNET (à partir du rapport 11.1)

**Etaient absents** : **Arguel** : André AVIS **Auxon-Dessous** : Jacques THIEBAUT **Auxon-Dessus** : Michel BITTARD **Avanne Aveney** : Christian GAGNEPAIN **Besançon** : Teddy BENETEAU de LAPRAIRIE, Françoise BRANGET, Martine BULTOT, Claire CASENOVE, Yves-Michel DAHOUI, Marie-Marguerite DUFAY, Emmanuel DUMONT, Vincent FUSTER, Didier GENDRAUD, Jocelyne GIROL, Paulette GUINCHARD, Sylvie JEANNIN, Loïc LABORIE, Bernard LAMBERT, Christophe LIME, Sébastien MAIRE, Bruno MEDJALDI, Franck MONNEUR, Catherine PUGET, Jean-Paul RENOUD-GRAPPIN, Michel ROIGNOT, Nicole WEINMAN **Beure** : Pierre JACQUET **Brillans** : Alain BLESSEMILLE **Chaleze** : Josseline SEITZ **Champoux** : Norbert DUPREY **Champvans les Moulins** : Jean-Marie ROTH **Chatillon le Duc** : Gilbert CANILLO, Jean-Marie DELACHAUX **Chaufontaine** : Alain CUCHE **Chemaudin** : Gilbert GAVIGNET, Jean-Yves RENOUD **Dannemarie sur Crête** : Jean-Pierre PROST **Ecole Valentin** : Yves GUYEN **Gennes** : Gabriel JANNIN **La Chevillotte** : Jean PIQUARD **Larnod** : Martine BERGIER **Le Gratteris** : Nicole JANNIN **Montfaucon** : Jean-Marie VERNET **Nancray** : Daniel ROLET **Noironte** : Bernard MADOUX **Novillars** : Bernard BOURDAIS **Pelousey** : Jacques TERVEL **Pouilley les Vignes** : Jean-Marc BOUSSET **Pugey** : Marie-Noëlle LATHUILIERE **Thise** : Claude BULLY **Vaire le Petit** : Jean-François THIEBAUD **Vorges les Pins** : Charles BATISTE

**Secrétaire de séance** : Abdel GHEZALI

**Procurations de vote** :

**Mandants** : M. BITTARD, F. BRANGET, M. BULTOT, Y-M. DAHOUI, P. GUINCHARD, S. JEANNIN, B. MEDJALDI, P. JACQUET, J. SEITZ, Y. GUYEN, G. JANNIN, B. BOURDAIS

**Mandataires** : S. RUTKOWSKI, J. ROSSELOT, M-O. CRABBE-DIAWARA, B. FALCINELLA, J-L. FOUSSERET, D. POISSENOT, F. FELLMANN, Ph. CHANEY, J-C. CHEVAILLER, A. BAVEREL, P. CONTOZ, R. BOURLON

**Objet** : Fonds «Centres de village» : préprogrammation annuelle et présentation des projets prêts à être programmés

## Fonds «Centres de village» : préprogrammation annuelle et présentation des projets prêts à être programmés

**Rapporteur : Jean-Pierre TAILLARD, Vice-Président**

Inscription budgétaire	
BP 2007	Montant BP 2007 : 186 625 €
Imputation : 204-824	Montant de l'opération : 63 798 €
	Solde après cette opération : 122 827 €

### Résumé :

Le fonds « Centres de village » subventionne les projets d'aménagements centraux de qualité des villages de l'agglomération (hors bourg centre au titre du schéma directeur).

En 2006, onze projets ont bénéficié d'une aide du Grand Besançon, pour 248 436€.

Il est proposé à la validation du Conseil de Communauté :

- la préprogrammation des projets connus à ce jour pour 2007,
- l'actualisation du critère de richesse basé sur la DSC,
- la programmation de deux projets : Vaire-le-Petit (pour 25 234 €) et Gennes (pour 38 564 €).

### **I. Programmation annuelle prévisionnelle pour 2007**

La préprogrammation de ces projets ne préjuge pas de leur programmation effective, qui nécessitera une analyse par la commission 5 en fonction des critères d'affectation du fonds « Centres de village », mais elle permet d'apporter une première réponse de principe aux communes.

Etudes et travaux prévus en 2007 :

- réfection de la tuilerie classée de Vaire-le-Petit (validé sur le principe par le Bureau du 25 octobre 2006),
- création d'un espace public central à Gennes,
- tranche 3 de l'aménagement de la traversée de Thise,
- aménagement et sécurisation de l'entrée de village de Tallenay.

Etudes en 2007 :

- aménagement et sécurisation de la traversée de Fontain,
- restructuration du coeur de village de Vorges-les-Pins,
- réaménagement du centre du village de Grandfontaine.

### **II. Actualisation du critère de richesse**

Le critère de richesse basé sur la DSC permet une répartition équitable du fonds « Centres de village » entre les communes du Grand Besançon. Ce critère est actualisé chaque année.

Pour le 1<sup>er</sup> semestre 2007, l'actualisation de ce critère (cf tableau page suivante) n'impacte pas les projets connus à ce jour.

### **III. Présentation des projets prêts à être programmés**

Les projets de Vaire-le-Petit et Gennes dont les fiches sont jointes à ce rapport, sont proposés au Conseil de Communauté.

**MM. SIFFERLIN, PRALON, DILLSCHNEIDER, JOURDAIN et LOPEZ ne prennent pas part au vote.**

**A l'unanimité, le Conseil de Communauté se prononce favorablement sur :**

- **la préprogrammation des projets connus pour l'année 2007,**
- **l'actualisation du critère de richesse,**
- **l'octroi d'une subvention sur études et travaux pour « la réfection de la tuilerie » à Vaire-le-Petit à hauteur de 40 % du reste à charge de la commune, soit 25 234 €,**
- **l'octroi d'une subvention sur études et travaux pour « la création d'un espace public » à Gennes à hauteur de 33 % du reste à charge de la commune, soit 38 564 €.**

Pour extrait conforme,

Le Président

Préfecture de la Région Franche-Comté  
Préfecture du Doubs  
Contrôle de légalité DCTCJ  
Reçu le



**16 MAI 2007**

Rapport adopté à l'unanimité :

Pour : 92

Contre : 0

Abstention : 0

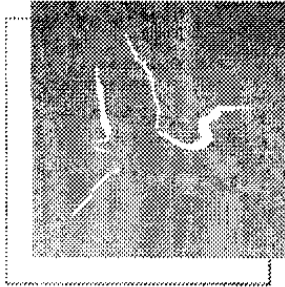

Communauté  
d'Agglomération  
du Grand Besançon

## « Valorisation patrimoniale et touristique des bourgs de l'agglomération » dit fonds « Centres de village »

### Réfection de la tuilerie du 17<sup>ème</sup> siècle de Vaire-le-Petit

**Cadre de référence : Fiche B3.5 du contrat d'agglomération 2004-2006**

**Maître d'ouvrage : commune de Vaire-le-Petit**

**Secteur : Est**

#### Descriptif des actions menées :

Le projet de réfection de la tuilerie comprend les travaux suivants :

- Aménagement du sol,
- Réfection de la charpente,
- Réfection de la couverture et de la zinguerie.

#### Observations au regard du cadre défini par la commission 5 :

**Centralité** : la tuilerie est située dans le centre historique du village en bordure de la Véloroute.

**Valorisation patrimoniale et touristique** : la tuilerie est inscrite au Monument Historique. D'autre part, à terme, la tuilerie a vocation à être aménagée pour accueillir les promeneurs et cyclotouristes de la Véloroute.

#### Critère de richesse :

Communes dont la DSC/hab est supérieure à 27 € inclus → subvention majorée : 40% du restant à charge de la commune	Communes dont la DSC/hab est comprise entre 18 € et 26 € inclus → subvention : 33% du restant à charge de la commune	Communes dont la DSC/Hab est inférieure à 17 € inclus → subvention minorée : 25% du restant à charge de la commune
Vaire-le-petit		

#### Plan de financement (en € HT) :

Montant total de l'opération -----	130 470
<u>Etudes</u> -----	3 340
<b>CAGB</b> -----	<b>50% soit 1 670</b>
<u>Travaux</u> -----	127 130
Etat DRAC -----	23 724
CRFC lignes traditionnelles -----	19 070
CG25 lignes traditionnelles -----	25 426
Restant à charge de la commune -----	58 910€ HT
<b>CAGB</b> : -----	<b>40% du restant à charge soit 23 564</b>

**La subvention de la CAGB correspond à 50% du montant des études, et sur la partie travaux à 40% du restant à charge de la commune, soit un total de 25 234€.** 50% de la subvention sera versée dès sollicitation par la commune, l'ajustement sera effectué lors du versement du solde de la subvention, à réception des justificatifs des travaux et des notifications de subvention.

#### Avis de la commission 5 du 21/03/07 : FAVORABLE

Délibération du vendredi 4 mai 2007

Conseil de la Communauté d'Agglomération du Grand Besançon

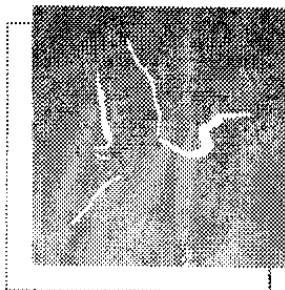

Communauté  
d'Agglomération  
du Grand Besançon

## « Valorisation patrimoniale et touristique des bourgs de l'agglomération » dit fonds « Centres de village »

### Création de la place de la mairie à Gennes

**Cadre de référence : Fiche B3.5 du contrat d'agglomération 2004-2006**

**Maître d'ouvrage : commune de Gennes**

**Secteur : Plateau**

#### Descriptif des actions menées :

Il s'agit de :

- contribuer à l'amélioration des conditions de sécurité pour les usagers,
- contribuer à la mise en valeur du patrimoine local (rénovation du lavoir),
- aménager des lieux de convivialité.

#### Observations au regard du cadre défini par la commission 5 :

**Centralité** : la place se situe en plein centre du village en face de la mairie.

**Valorisation patrimoniale et touristique** : le projet permettra une mise en valeur de la mairie-lavoir de Gennes.

#### Critère de richesse :

Communes dont la DSC/hab est supérieure à 27 € inclus → subvention majorée : 40% du restant à charge de la commune	Communes dont la DSC/hab est comprise entre 18 € et 26 € inclus → subvention : 33% du restant à charge de la commune	Communes dont la DSC/Hab est inférieure à 17 € inclus → subvention minorée : 25% du restant à charge de la commune
	Gennes	

#### Plan de financement (en € HT) :

Montant total de l'opération -----	133 011
<u>Etudes</u> -----	10 248
<b>CAGB</b> -----	<b>50% soit 5 124</b>
<u>Travaux</u> -----	122 763
CRFC lignes traditionnelles -----	9 000
SYDED-----	4 085
Restant à charge de la commune -----	109678, soit 89%
<b>Montant subventionnable</b> -----	<b>113 860</b>
Restant à charge de la commune -----	89%, soit 101 336
<b>CAGB</b> : -----	<b>33% du restant à charge soit 33 440</b>

La subvention de la **CAGB** correspond à **50%** du montant des études, et sur la partie travaux à **33%** du restant à charge de la commune, soit un total de **38 564 €**. 50% de la subvention sera versée dès sollicitation par la commune, l'ajustement sera effectué lors du versement du solde de la subvention, à réception des justificatifs des travaux et des notifications de subvention.

#### Avis de la commission 5 du 21/03/07 : FAVORABLE

REPARTITION DES COMMUNES  
EN TROIS GROUPES SUIVANT LE  
VOLET SOLIDARITE SOCIALE ET  
FISCALE DE LA DSC 2006

DSC/volet Solidarité Fiscale et sociale/ 2006 (validée en CC le 10 février 06)					
communes	population DGF 2005	Référence fiches DGF 2005	complément de DSC de 500 K€	total	total /hab
<b>Gratteris</b>	104	3 880	895	4 775	<b>46</b>
<b>Champoux</b>	85	3 191	666	3 858	<b>45</b>
<b>Braillans</b>	102	3 609	653	4 262	<b>42</b>
<b>Mazerolles le Salin</b>	173	4 744	1 235	5 978	<b>35</b>
<b>Chevillotte</b>	81	2 558	179	2 737	<b>34</b>
<b>Routelle</b>	481	10 781	4 807	15 589	<b>32</b>
<b>Arguel</b>	228	5 660	1 720	7 380	<b>32</b>
<b>Vorges les Pins</b>	446	9 836	4 156	13 992	<b>31</b>
<b>Busy</b>	497	10 774	4 690	15 464	<b>31</b>
<b>Vaire le Petit</b>	202	4 991	1 268	6 259	<b>31</b>
<b>Osselle</b>	353	7 835	2 911	10 746	<b>30</b>
<b>Rancenay</b>	259	6 020	1 846	7 865	<b>30</b>
<b>Champvans les Moulins</b>	243	5 549	1 512	7 061	<b>29</b>
<b>Amagney</b>	693	13 661	6 331	19 992	<b>29</b>
<b>Thoraise</b>	252	5 654	1 549	7 203	<b>29</b>
<b>Chaucenne</b>	581	11 505	4 914	16 419	<b>28</b>
<b>Tallenay</b>	408	8 286	2 956	11 242	<b>28</b>
<b>Vaire Arcier</b>	544	10 659	4 320	14 979	<b>28</b>
<b>Champagney</b>	247	5 386	1 330	6 716	<b>27</b>
<b>Audeux</b>	336	6 876	2 122	8 998	<b>27</b>
<b>Vaux les Prés</b>	349	7 025	2 173	9 198	<b>26</b>
<b>Larnod</b>	664	12 193	5 105	17 298	<b>26</b>
<b>Vèze</b>	459	8 771	3 063	11 834	<b>26</b>
<b>Auxon Dessus</b>	1 043	17 370	8 020	25 391	<b>24</b>
<b>Nancray</b>	1 053	16 783	7 438	24 221	<b>23</b>
<b>Pugey</b>	678	11 349	4 232	15 581	<b>23</b>
<b>Noironte</b>	326	6 000	1 365	7 365	<b>23</b>
<b>Chalèze</b>	380	6 687	1 640	8 327	<b>22</b>
<b>Torpes</b>	733	11 807	4 236	16 043	<b>22</b>
<b>Auxon Dessous</b>	1 106	16 740	7 241	23 980	<b>22</b>
<b>Gennes</b>	680	11 057	3 933	14 990	<b>22</b>
<b>Pelousey</b>	1 521	21 339	10 210	31 548	<b>21</b>
<i>Novillars</i>	1 539	22 917	9 483	32 399	<b>21</b>
<i>Montferrand le Château</i>	1 940	25 554	13 155	38 708	<b>20</b>
<b>Deluz</b>	715	10 752	3 396	14 148	<b>20</b>
<b>Avanne Aveney</b>	1 940	24 592	12 360	36 952	<b>19</b>
<i>Marchaux</i>	958	13 449	4 318	17 767	<b>19</b>
<b>Morre</b>	1 226	16 250	6 447	22 698	<b>19</b>
<b>Fontain</b>	823	11 508	3 581	15 089	<b>18</b>
<b>Grandfontaine</b>	1 485	18 921	8 152	27 073	<b>18</b>
<i>Serre les Sapins</i>	1 380	17 579	6 848	24 428	<b>18</b>
<b>Chaufontaine</b>	211	3 725	0	3 725	<b>18</b>
<b>Mamirolle</b>	1 638	19 127	7 924	27 051	<b>17</b>
<i>Pouilley les Vignes</i>	1 832	20 468	8 462	28 930	<b>16</b>
<i>Boussières</i>	1 076	12 416	2 905	15 322	<b>14</b>
<b>Chemaudin</b>	1 245	13 280	3 231	16 511	<b>13</b>
<b>Dannemarie sur Crête</b>	1 410	14 657	3 895	18 552	<b>13</b>
<b>Montfaucon</b>	1 408	13 224	3 101	16 325	<b>12</b>
<i>Saône</i>	2 780	22 551	7 426	29 977	<b>11</b>
<i>Roche lez Beaupré</i>	2 085	17 073	4 598	21 671	<b>10</b>
<b>Chalezeule</b>	973	8 745	0	8 745	<b>9</b>
<b>Thise</b>	3 094	20 418	5 393	25 811	<b>8</b>
<b>Beure</b>	1 409	10 449	480	10 930	<b>8</b>
<i>Pirey</i>	1 477	10 139	0	10 139	<b>7</b>
<i>François</i>	1 803	11 997	109	12 106	<b>7</b>
<b>Miserey Salines</b>	2 206	13 210	1 018	14 227	<b>6</b>
<b>Ecole Valentin</b>	2 180	13 341	0	13 341	<b>6</b>
<b>Châtillon le Duc</b>	1 885	11 332	0	11 332	<b>6</b>
<b>sous TOTAL</b>	56 025	686 250	225 000	911 250	
Besançon	123 398	838 750	275 000	1 113 750	9
<b>TOTAL</b>	179 423	1 525 000	500 000	2 025 000	

20 communes à moindre richesse  
fiscale

Taux de subvention à 40% du reste  
à charge de la commune

22 communes à richesse fiscale et  
sociale moyenne

Taux de subvention à 33% du reste  
à charge de la commune

16 communes à forte richesse fiscale  
et sociale

Taux de subvention à 25% du reste  
à charge de la commune

Remarques :

1. Comparativement à la répartition effectuée sur la base de la DSC 2005, deux communes changent de groupes : Vaux les Prés passe du groupe à moindre richesse fiscale et sociale (40%) au groupe intermédiaire (33%) et Serre les Sapins passe du groupe à forte richesse fiscale et sociale (25%) au groupe intermédiaire (33%).

2. Les communes en italique étant bourg-centre au titre du Schéma Directeur ne peuvent bénéficier de ce fonds ; elles apparaissent néanmoins dans le tableau pour mieux appréhender la répartition selon la DSC.