

Communauté  
d'Agglomération  
du Grand Besançon

## RÉPUBLIQUE FRANÇAISE - DÉPARTEMENT DU DOUBS

### EXTRAIT DU REGISTRE des délibérations du Conseil de Communauté

N° délib. : 000037

Séance du lundi 26 juin 2006

Le Conseil de Communauté, régulièrement convoqué, s'est réuni à La CCID  
sous la présidence de M. Jean-Louis FOUSSERET  
Conseillers communautaires en exercice : 138

**Étaient présents :** **Amagney :** Jean-Pierre FOSTEL **Arguel :** André AVIS **Audeux :** Françoise GALLIOU **Auxon-Dessous :** Jacques CANAL **Auxon-Dessus :** Serge RUTKOWSKI (jusqu'au rapport 1.2.3) **Avanne Aveney :** Christian GAGNEPAIN (jusqu'au rapport 2.1), Jean-Pierre TAILLARD **Besançon :** Eric ALAUZET, Denis BAUD (jusqu'au rapport 2.6), Pascal BONNET, Patrick BONTEMPS (à partir du rapport 1.2.1), Patrick BOURQUE, Françoise BRANGET (à partir du rapport 1.1.2 et jusqu'au rapport 9.2), Catherine COMTE-DELEUZE, Marie-Odile CRABBE-DIAWARA, Benoît CYPRIANI, Marie-Marguerite DUFAY, Emmanuel DUMONT, Béatrice FALCINELLA, Jean-Louis FOUSSERET, Didier GENDRAUD (jusqu'au rapport 4.7), Abdel GHEZALI (jusqu'au rapport 1.2.4), Michel JOSSE, Loïc LABORIE, Lucile LAMY, Michel LOYAT (à partir du rapport 1.1.2), Annie MENETRIER, Franck MONNEUR (à partir du rapport 1.2.5), Danièle POISSENOT, Françoise PRESSE, Jean ROSSELOT, Jean-Claude ROY, Danièle TETU (à partir du rapport 1.1.6), Corinne TISSIER **Beure :** Philippe CHANEY **Boussières :** Michel POULET **Busy :** Philippe SIMONIN **Chalezeule :** Raymond REYLE **Champagny :** Claude VOIDEY **Champoux :** Norbert DUPREY (représenté par Mme Bernadette PERRIN) **Champvans les Moulins :** Jean-Marie ROTH **Chaucenne :** Bernard VOUGNON **Chaufontaine :** Alain CUCHE (représenté par Mme Christiane BEUCLER) **Chemaudin :** Jean-Yves RENO **Deluz :** Yves TARDIEU **Ecole Valentin :** André BAVEREL, Yves GUYEN **François :** Françoise GILLET, Claude PREIONI **Grandfontaine :** Jean JOURDAIN **La Chevillotte :** Jean PIQUARD **La Vèze :** Philippe CHANAU **Mamirolle :** Jacques-Henry BAUER (jusqu'au rapport 1.1.6) **Marchaux :** Bernard BECOULET **Mazerolles le Salin :** Daniel PARIS **Miserey Salines :** Denis JOLY (jusqu'au rapport 2.1) **Montfaucon :** Pierre CONTOZ, Jean-Marie VERNET **Montferrand le Château :** Marcel COTTINY, Pascal DUCHEZEAU **Morre :** Gérard VALLET **Nancray :** Jean-Pierre MARTIN, Daniel ROLET **Noironte :** Bernard MADOUX (à partir du rapport 1.1.2) **Novillars :** Raymonde BOURLON, Bernard BOURDAIS **Pirey :** Robert STEPOURJINE **Pouilley les Vignes :** Jean-Marc BOUSSET, Albert DEPIERRE **Pugy :** Marie-Noëlle CAMBIER **Rancenay :** Michel LETHIER **Roche lez Beaupré :** Roland BARDEY, Michel SCHNAEBELE **Routelle :** Claude SIMONIN (représenté par M. Pierre DAGON LARTOT) **Saône :** Bernard GUYON **Serre les Sapins :** Gabriel BAULIEU, Nicole BARBEAU (représentée par Mme Christine MESNIER) **Tallenay :** Jean-Yves PRALON **Thise :** Jacques SIFFERLIN **Torpes :** Denis JACQUIN (représenté par M. Gérard PIERLOT) **Vaire Arcier :** Patrick RACINE **Vaux les Prés :** Bernard GAVIGNET (à partir du rapport 1.1.6)

**Étaient absents :** **Auxon-Dessous :** Jacques THIEBAUT **Auxon-Dessus :** Michel BITTARD **Besançon :** Catherine BALLOT, M. Teddy BENETEAU de LAPRAIRIE, Martine BULTOT, Claire CASENOVE, Annaïck CHAUVET, Rosine CHAVIN-SIMONOT, Jean-Claude CHEVAILLER, Nicole DAHAN, Yves-Michel DAHOUI, Jean-Jacques DEMONET, Françoise FELLMANN, Vincent FUSTER, Paulette GUINCHARD, Sylvie JEANNIN, Sébastien MAIRE, Bernard LAMBERT, Christophe LIME, Jacques MARIOT, Bruno MEDJALDI, Frédérique MOZER, Jocelyne GIROL, Jacqueline PANIER, Catherine PUGET, Jean-Paul RENOUD-GRAPPIN, Michel ROIGNOT, Martine ROPERS, Joëlle SCHIRRER, Nicole WEINMAN **Beure :** Pierre JACQUET **Boussières :** Bertrand ASTRIC **Braillans :** Alain BLESSEMAILLE **Chaleze :** Josseline SEITZ **Chatillon le Duc :** Gilbert CANILLO, Jean-Marie DELACHAUX **Chemaudin :** Gilbert GAVIGNET **Dannemarie sur Crête :** Gérard GALLIOT, Jean-Pierre PROST **Fontain :** Jean-Paul DILLSCHNEIDER **Gennes :** Gabriel JANNIN **Grandfontaine :** Richard SALA **Larnod :** Martine BERGIER **Le Gratteris :** Nicole JANNIN **Mamirolle :** Dominique MAILLOT **Miserey Salines :** Marcel FELT **Morre :** Jean-Michel CAYUELA **Osselle :** Jacques MENIGOZ **Pelousey :** Jacques TERVEL, Annick CHARPY **Pirey :** Claude BARTHOD-MALAT **Saône :** Christelle PETITJEAN **Thise :** Claude BULLY **Thoraise :** Jean-Paul MICHAUD **Vaire le Petit :** Jean-François THIEBAUD **Vorges les Pins :** Charles BATISTE

**Secrétaire de séance :** Emmanuel DUMONT

**Procurations de vote :**

Mandants : J. Thiebaut, M. Bittard, C. Ballot, T. Beneteau de Laprairie, A. Chauvet, R. Chavin-Simonot, J-C Chevailler, Y-M Dahoui, J-J Demonet, F. Fellmann, D. Gendraud (à partir du rapport 5.1), P. Guinchard, S. Jeannin, S. Maire, F. Monneur (jusqu'au rapport 1.2.4), D. Tetu (jusqu'au rapport 1.1.5), P. Jacquet, B. Astric, J. Seitz, J-P Dillschneider, J-H Bauer (à partir du rapport 1.1.7), D. Joly (à partir du rapport 2.2), J-M Cayuela, C. Barthod-Malat

Mandataires : J. Canal, S. Rutkowsky, B. Cypriani, P. Bontemps, E. Alauzet, M-O Crabbe-Diawara, J-L Fousseret, E. Dumont, J-C Roy, B. Falcinella, C. Tissier (à partir du rapport 5.1), D. Poissenot, A. Ghezali, F. Presse, D. Baud (jusqu'au rapport 1.2.4), L. Lamy (jusqu'au rapport 1.1.5), P. Chaney, M. Poulet, G. Baulieu, A. Avis, J-P Martin (à partir du rapport 1.1.7), A. Baverel (à partir du rapport 2.2), G. Vallet, R. Stepourjine

**Objet :** Programmation de projets dans le cadre du fonds «Centres de village»

## Programmation de projets dans le cadre du fonds «Centres de village»

Rapporteur : Jean-Pierre TAILLARD, Vice-Président

Inscription budgétaire	
BP 2006 Imputation : 204.824	Solde avant cette opération : 165 034 € Montant de l'opération : 38 840 € Solde après cette opération : 126 194 €

La commission 5 a en charge les propositions d'attribution du Fonds de valorisation patrimoniale et touristique, appelé plus communément fonds « Centres de village ».

Deux projets sont soumis au Bureau. Il s'agit des projets de Deluz et Chaucenne pour lesquels sont annexées à ce rapport les fiches de présentation des projets. Ces deux projets ont été considérés éligibles par la commission, étant entendu qu'ils respectent les critères établis au titre de la valorisation touristique et patrimoniale des centres de village.

**MM. TARDIEU ET VOUGNON ne prennent pas part au vote.**

**A l'unanimité, le Conseil de Communauté se prononce favorablement sur :**

- l'octroi d'une subvention pour le projet de création d'un parc public à Deluz à hauteur de 33% du reste à charge de la commune, soit 18 202 €,
- l'octroi d'une subvention pour le projet de réaménagement de la traverse de Chaucenne à hauteur de 40% du reste à charge de la commune, soit 20 638 €.

Pour extrait conforme,

  
Le Président

Rapport adopté à l'unanimité :

Pour : 92

Contre : 0

Abstention : 0



PREFECTURE DU DOUBS  
DCLE 1 REÇU LE  
7 JUIL. 2006

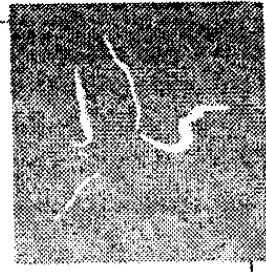

Communauté  
d'Agglomération  
du Grand Besançon

**« Valorisation patrimoniale et touristique  
des bourgs de l'agglomération »  
dit fonds « Centres de village »**

**Création d'un parc public à Deluz**

**Cadre de référence : Fiche B3.5 du contrat d'agglomération 2004-2006**

**Maître d'ouvrage : commune de Deluz**

**Secteur : Est**

**Descriptif des actions menées :**

Il s'agit de créer un parc public avec une aire de jeux pour enfants, un terrain de pétanque, une aire de pique nique, un verger pédagogique à partir d'essences locales, un sentier de découverte des milieux humides et un sentier pédagogique présentant la flore locale.

**Observations au regard du cadre défini par la commission 5 :**

**Centralité :** le parc se situe au centre du village.

**Valorisation patrimoniale et touristique :** le projet global s'inscrit dans le cadre du fonds « Centres de village ». Le parc est un véritable lieu de convivialité et les aménagements réalisés valorisent le patrimoine naturel local.

**Critère de richesse :**

Communes dont la DSC/hab est supérieure à 27 € inclus → subvention majorée : 40% du restant à charge de la commune	Communes dont la DSC/hab est comprise entre 18 € et 26 € inclus → subvention : 33% du restant à charge de la commune	Communes dont la DSC/Hab est inférieure à 17 € inclus → subvention minorée : 25% du restant à charge de la commune
	DELUZ	

**Plan de financement (en Euros) :**

Montant total des travaux -----	161 902€ HT
Etat ATSR -----	30 000€ HT
CRFC ligne traditionnelle -----	9 000€ HT
CG25 lignes trad + CITE -----	59 346€ HT
Syded -----	8 399€ HT
<b>Montant subventionnable (HT) -----</b>	<b>161 902€ HT</b>
Restant à charge de la commune -----	55 157€ HT
<b>CAGB 33% -----</b>	<b>soit 18 202€ HT</b>

**La subvention de la CAGB correspond à 33% du restant à charge de la commune, soit 18 202€ HT. 50% de la subvention sera versée dès sollicitation par la commune, l'ajustement sera effectué lors du versement du solde de la subvention, à réception des justificatifs des travaux et des notifications de subvention.**

**Avis de la commission 5 du 23/05/06 : FAVORABLE**

Délibération du lundi 26 juin 2006

Communauté d'Agglomération du Grand Besançon

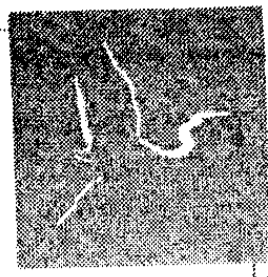

Communauté  
d'Agglomération  
du Grand Besançon

# « Valorisation patrimoniale et touristique des bourgs de l'agglomération » dit fonds « Centres de village »

## Réaménagement de la traversée de Chaucenne

**Cadre de référence :** Fiche B3.5 du contrat d'agglomération 2004-2006  
**Maître d'ouvrage :** commune de Chaucenne  
**Secteur :** Ouest

### Descriptif des actions menées :

Il s'agit d'améliorer les conditions de circulation et de sécurité de la traversée du village, et de valoriser le patrimoine local au niveau du carrefour central de la traversée.

### Observations au regard du cadre défini par la commission 5 :

**Centralité :** la partie du projet subventionnée par le fonds « Centres de village » se situe sur le carrefour central du village.

**Valorisation patrimoniale et touristique :** les postes pris en compte par le fonds « Centres de village » concernent la mise en valeur du patrimoine local : aménagement du carrefour avec la réfection de l'abri-bus et la du réservoir d'eau.

### Critère de richesse :

Communes dont la DSC/hab est supérieure à 27 € inclus → subvention majorée : 40% du restant à charge de la commune	Communes dont la DSC/hab est comprise entre 18 € et 26 € inclus → subvention : 33% du restant à charge de la commune	Communes dont la DSC/Hab est inférieure à 17 € inclus → subvention minorée : 25% du restant à charge de la commune
CHAUCENNE		

### Plan de financement (en Euros) :

Montant total des travaux	274 930€ HT
Etat DGE	16 494€ HT
CG25 lignes traditionnelles	53 780€ HT
Restant à charge de la commune	204 656€ HT, soit 74%
<b>Montant subventionnable (HT)</b>	<b>69 724€ HT</b>
Restant à charge de la commune	74%, soit 51 596€ HT
<b>CAGB 40%</b>	<b>soit 20 638€ HT</b>

La subvention de la **CAGB** correspond à 40% du restant à charge de la commune, soit 20 638€ HT. 50% de la subvention sera versée dès sollicitation par la commune, l'ajustement sera effectué lors du versement du solde de la subvention, à réception des justificatifs des travaux et des notifications de subvention.

**Avis de la commission 5 du 23/05/06 : FAVORABLE**